

REPÚBLICA DEL PARAGUAY

PLIEGO DE BASES Y CONDICIONES

MUNICIPALIDAD DE YATAITY DEL GUAIRA



LICITACIÓN VIA EXCEPCIÓN (V. E.) N° 01/2025 (CON DIFUSIÓN PREVIA)

***“CONSTRUCCIÓN DE COCINA CON DEPOSITO PARA
PROGRAMA HAMBRE CERO EN INSTITUCIONES
EDUCATIVAS DEL DISTRITO DE YATAITY DEL
GUAIRA CON FONDOS DEL FONAE”***

ID N° 465404

**"PLIEGO PARA LA CONTRATACIÓN DE OBRAS -
CONVENCIONAL - LEY N° 7021/22."**

DATOS DE LA CONVOCATORIA

Los datos de la licitación serán consignados en esta sección y en el Sistema de Información de Contrataciones Públicas (SICP), los mismos forman parte de los documentos del presente procedimiento de contratación.

Difusión de los documentos de la Convocatoria

Todos los datos y documentos de este procedimiento de contratación deben ser obtenidos directamente del (SICP). Es responsabilidad del oferente examinar todos los documentos y la información de la convocatoria que obren en el mismo.

Contratación Pública Sostenibles -



Las compras públicas juegan un papel fundamental en el desarrollo sostenible. El Estado por medio de las actividades de compra de bienes y/o servicios sostenibles, busca incentivar la generación de nuevos emprendimientos, modelos de negocios innovadores y el consumo sostenible. La introducción de criterios y especificaciones técnicas con consideraciones sociales, ambientales y económicas tiene como fin contribuir con el Desarrollo Sostenible en sus tres dimensiones.

En este sentido, Paraguay cuenta con una Política de Compras Públicas Sostenibles y una guía práctica para las convocantes y oferentes, a las cuales se deberán de ajustar y que se encuentran disponibles en los siguientes links: <https://www.contrataciones.gov.py/dncp/compras-publicas-sostenibles/plan-de-accion-compras-publicas-sostenibles/> y https://www.contrataciones.gov.py/dncp/guia-practica-de-compras-publicas-sostenibles-para-convocantes/compras_publicas_sostenibles/

El símbolo “” en este pliego de bases y condiciones, es utilizado para indicar criterios o especificaciones sostenibles.

Aclaración de los documentos de la convocatoria

Todo potencial oferente que necesite alguna aclaración de la convocatoria o del pliego de bases y condiciones, podrá solicitarla a la convocante a través del (SICP) dentro del plazo establecido. Las consultas recibidas deberán ser respondidas por las convocantes y publicadas directamente a través del SICP.

Se prorrogará de forma automática en el SICP, el plazo tope para la realización de consultas cuando la fecha del acto de presentación de ofertas sea modificada.

La convocante podrá establecer una junta de aclaraciones para la evacuación de consultas sobre la convocatoria y los pliegos de bases y condiciones, de forma adicional a las consultas, debiendo fijar la fecha, hora y lugar de realización en el SICP.

La convocante podrá optar por responder las consultas en la Junta de Aclaraciones o podrá diferirlas, para que sean respondidas conforme con los plazos de respuestas o emisión de adendas. En todos los casos se deberá levantar acta circunstanciada.

Las aclaraciones realizadas durante los procedimientos de contratación no serán consideradas modificaciones a las bases de la contratación.

La inasistencia a la Junta de Aclaraciones no será motivo de descalificación de la oferta.

Formato y firma de la oferta

1. El formulario de oferta y la lista de precios serán firmados, física o electrónicamente, según corresponda por el oferente o por las personas debidamente facultadas para firmar en nombre del oferente.
 2. No serán descalificadas las ofertas que no hayan sido firmadas en documentos considerados no sustanciales.
 3. Los textos entre líneas, tachaduras o palabras superpuestas serán válidos solamente si llevan la firma de la persona que firma la oferta.
 4. La falta de foliatura no podrá ser considerada como motivo de descalificación de las ofertas.
-

Plazo para presentar las ofertas

Las ofertas deberán ser recibidas por la convocante en la fecha y hora que se indican en el SICP.

La convocante podrá, extender el plazo originalmente establecido para la presentación de ofertas mediante la prórroga de fecha tope o la postergación de la apertura de ofertas.

En este caso todos los derechos y obligaciones de la convocante y de los oferentes previamente sujetos a la fecha límite original para presentar las ofertas, quedarán sujetos a la nueva fecha prorrogada.

Cuando la presentación de oferta sea electrónica la misma deberá sujetarse a la reglamentación vigente.

Oferentes en consorcio

Dos o más interesados podrán unirse temporalmente para presentar una oferta sin crear una persona jurídica distinta y deberán designar a uno de sus integrantes como líder quien suscribirá la oferta y los documentos relativos al procedimiento de contratación. Se deberá realizar el procedimiento de activación del consorcio directamente a través del Registro de Proveedores del Estado.

Para ello deberán presentar una escritura pública de constitución que reúna las características previstas en el Decreto reglamentario o un acuerdo de intención de participación en contrato de consorcio, el cual se deberá formalizar por escritura pública en caso de resultar adjudicados, antes de la firma del contrato.

Los integrantes de un consorcio no podrán presentar ofertas individuales ni conformar más de un consorcio en un mismo lote o ítem, lo que no impide que puedan presentarse individualmente o conformar otro consorcio que participe en diferentes partidas.

En todo lo demás deberán ajustarse a lo dispuesto en la normativa legal vigente.

Idioma de la oferta

La oferta deberá ser presentada en idioma castellano o en su defecto acompañada de su traducción oficial, realizada por un traductor público matriculado en la República del Paraguay.

La convocante permitirá la presentación de catálogos, anexos técnicos o folletos en idioma distinto al castellano y sin traducción:**NO APLICA.**

Precio y formulario de la oferta

El oferente indicará el precio total de su oferta y los precios unitarios para todos los rubros de las obras que se propone suministrar, utilizando para ello el formulario de oferta y lista de precios, disponibles para su descarga a través del SICP, formando ambos un único documento.

Cuando la presentación de la oferta se realice a través del módulo de oferta electrónica, se considerará que el listado de ítems forma parte del formulario de oferta electrónico, y deberá sujetarse en todo lo demás a la reglamentación vigente.

1. Para la cotización el oferente deberá ajustarse a los requerimientos que se indican a continuación:
 1. La convocante no efectuará pagos por los rubros ejecutados para los cuales el oferente no haya indicado precios, por cuanto los mismos se considerarán incluidos en los precios unitarios y totales que figuren en el formulario de oferta. El precio cotizado deberá ser el mejor precio posible, considerando que en la oferta no se aceptará la inclusión de descuentos de ningún tipo.
 2. En el caso del sistema de adjudicación por la totalidad de las obras requeridas, el oferente deberá cotizar en la lista de precios todos los ítems, con sus precios unitarios y totales correspondientes.
 3. En el caso del sistema de adjudicación por lotes, el oferente cotizará en la lista de precios uno o más lotes, e indicará todos los ítems del lote ofertado con sus precios unitarios y totales correspondientes. En caso de no cotizar uno o más lotes, los lotes no cotizados no requieren ser incorporados a la planilla de precios.
 4. En el caso del sistema de adjudicación por ítems, el oferente podrá ofertar por uno o más ítems, en cuyo caso deberá cotizar el precio unitario y total de cada uno o más ítems, los ítems no cotizados no requieren ser incorporados a la planilla de precios.
2. En caso de que se establezca en las bases de la contratación, los precios indicados en la lista de precios serán consignados separadamente de la siguiente manera:

a) Todo impuesto al valor agregado u otro tipo de impuesto que obligue la República del Paraguay a pagar sobre los bienes en caso de ser adjudicado el contrato; y

b) El precio de otros servicios conexos (incluyendo su impuesto al valor agregado), si lo hubiere, enumerados en los datos de la licitación.

Abastecimiento simultáneo

En caso de que se opte por el sistema de abastecimiento simultaneo, en este apartado se deberá indicar la manera de distribución de los mismos:**NO APLICA.**

Moneda de la oferta y pago

La moneda de la oferta y pago será:**Guaranies**

Moneda extranjera

En caso de indicar que se permitirá moneda extranjera para la oferta y pago, se debe seleccionar la moneda extranjera permitida: **NO APLICA**

Copias de la oferta -



El oferente presentará su oferta original. Adicionalmente, la convocante podrá requerir copias de las ofertas en la cantidad indicada en este apartado, las copias deberán estar indicadas como tales.

Cuando la presentación de las ofertas se realice a través del módulo de Oferta Electrónica, la convocante no requerirá de copias.

Cantidad de copias requeridas: **0 copias.**

Método de presentación de ofertas

El método de presentación de ofertas para esta convocatoria será: **Un sobre**

En caso de presentación física, los sobres deberán:

1. Indicar el nombre y la dirección del oferente;
2. Estar dirigidos a la convocante;
3. Llevar la identificación específica del proceso de contratación indicado en el SICP; y
4. Llevar una advertencia de no abrir antes de la hora y fecha de apertura de ofertas.
5. Identificar si se trata de un sobre técnico o económico.

La convocante podrá determinar el método de presentación de ofertas en un sobre o en doble sobre. En este último caso, el primer sobre contendrá la oferta técnica, incluyendo los documentos que acrediten la personería del oferente y el segundo sobre, contendrá la oferta económica. En caso de presentación de ofertas físicas, las mismas deberán ser entregadas a la convocante en sobres cerrados. Cuando las mismas deban ser presentadas en doble sobre, la convocante deberá resguardar las ofertas técnicas y económicas hasta su apertura.

Si los sobres no están cerrados e identificados como se requiere, la convocante no se responsabilizará en caso de que la oferta se extravíe o sea abierta prematuramente.

Documentos de la oferta

El pliego, sus adendas y aclaraciones no forman parte de la oferta, por lo que no se exigirá la presentación de copias de los mismos con la oferta.

Los oferentes inscriptos en el Registro de Proveedores del Estado, podrán presentar con su oferta, la Constancia del Perfil del Proveedor, que reemplazará a los documentos solicitados por la convocante en el presente pliego.

Cuando la presentación de oferta sea electrónica la misma deberá sujetarse a la Resolución DNCP N° 3800/23.

Los oferentes deberán indicar en su oferta, qué documentos que forman parte de la misma son de carácter reservado e invocar la norma que ampara dicha reserva, para así dar cumplimiento a lo estipulado en la Ley N° 5282/14 "DE LIBRE ACCESO CIUDADANO A LA INFORMACIÓN PÚBLICA Y TRANSPARENCIA GUBERNAMENTAL". Si el oferente no hace pronunciamiento expreso amparado en la Ley, se entenderá que toda su oferta y documentación es pública.

Ofertas Alternativas

Se permitirá la presentación de oferta alternativa, según los siguientes criterios a ser considerados para la evaluación de la misma: **NO APLICA.**

Una oferta alternativa se configura necesariamente con la presentación de la oferta principal, que se ajuste a las condiciones previstas en las bases y condiciones; y, de manera separada e independiente una propuesta alternativa, que implique alternativas técnicas a los requerimientos de la licitación y cuya consideración estaría sujeta a que dicha alternativa reúna mejores condiciones de oportunidad, calidad y costo.

Periodo de validez de las ofertas

Las ofertas deberán mantenerse válidas (**en días corridos**) por: **noventa (90)**.

Las ofertas se deberán mantener válidas por el periodo indicado en el presente apartado, a partir de la fecha límite para la presentación de ofertas, establecido por la convocante. Toda oferta con un periodo menor será rechazada.

La convocante en circunstancias excepcionales podrá solicitar, por escrito, al oferente que extienda el periodo de validez de la oferta, por lo tanto la Garantía de Mantenimiento de la Oferta deberá ser también prorrogada.

El oferente puede rehusarse a tal solicitud sin que se le haga efectiva su Garantía de Mantenimiento de Oferta. A los oferentes que acepten la solicitud de prórroga no se les solicitará ni permitirá que modifiquen sus ofertas.

Garantías: instrumentación, plazos y ejecución.

1. La Garantía de Mantenimiento de Oferta deberá expedirse por el equivalente 5% (cinco por ciento) del monto total de la oferta. El oferente debe adoptar cualquiera de las formas de instrumentación de las garantías dispuestas en el SICP por la Convocante.
2. La Garantía de Mantenimiento de Oferta en caso de oferentes en consorcio deberá ser presentada de la siguiente manera:
 1. Consorcio constituido por escritura pública: deberán emitir a nombre del consorcio legalmente constituido por escritura pública o del líder del consorcio.
 2. Consorcio con acuerdo de intención de participación en contrato de consorcio: deberán emitir a nombre del líder del consorcio.
3. La Garantía de Mantenimiento de Ofertas podrá ser ejecutada:
 1. Si el oferente altera las condiciones de su oferta,
 2. Si el oferente retira su oferta durante el período de validez de ofertas,
 3. Si no acepta la corrección aritmética del precio de su oferta, en caso de existir, o
 4. Si el adjudicatario no procede, por causa imputable al mismo a:

d.1 Firmar el contrato,

d.2 Suministrar los documentos indicados en las bases de la contratación para la firma del contrato,

d.3 Suministrar en tiempo y forma la garantía de cumplimiento de contrato,

d.4 Cuando se comprobare que las declaraciones juradas presentadas por el oferente adjudicado con su oferta sean falsas,

d.5 No se formaliza el consorcio por escritura pública antes de la firma del contrato.

4. En los casos de contratos abiertos las garantías se registrarán por lo dispuesto en el Decreto Reglamentario y la reglamentación emitida por la DNCP para el efecto.
5. En caso de instrumentarse las garantías a través de Garantía Bancaria, deberá estar sustancialmente de acuerdo con el formulario incluido en la Sección "Formularios".
6. Las Garantías tanto de Mantenimiento de Oferta, Cumplimiento de Contrato o de Anticipo, sea cual fuere la forma de instrumentación adoptada, deberá ser pagadera ante solicitud escrita de la convocante donde se haga constar el monto reclamado, cuando se tenga acreditada una de las causales de ejecución de la garantía. En estos casos será requisito que previamente el oferente sea notificado del incumplimiento y la intimación de que se hará efectiva la ejecución del monto asegurado.
7. Si la prestación de los servicios o la ejecución de la obra, se realizare en un plazo menor o igual a diez días calendario posteriores a la firma del contrato, la garantía de cumplimiento deberá ser entregada antes del cumplimiento de la prestación.
8. La garantía de Fiel Cumplimiento de Contrato será liberada y devuelta al proveedor, a requerimiento de parte, a más tardar treinta (30) días contados a partir de la fecha de cumplimiento de las obligaciones del proveedor en virtud de contrato, incluyendo cualquier obligación relativa a la garantía de los bienes

Periodo de Validez de la Garantía de Mantenimiento de Oferta

El plazo de validez de la Garantía de Mantenimiento de Oferta (en días calendario) será de: **ciento veinte 120.**

El oferente deberá presentar como parte de su oferta una Garantía de Mantenimiento de acuerdo al porcentaje indicado para ello en el SICP y por el plazo indicado en este apartado.

Retiro, sustitución y modificación de las ofertas

1. Un oferente podrá retirar, sustituir o modificar su oferta después de presentada mediante el envío de una comunicación por escrito, debidamente firmada por el representante autorizado. La sustitución o modificación correspondiente de la oferta deberá acompañar dicha comunicación por escrito.

2. Todas las comunicaciones deberán ser:

- a)** Presentadas conforme a la forma de presentación e identificación de las ofertas y además los respectivos sobres deberán estar marcados "RETIRO", "SUSTITUCION" o "MODIFICACION";
- b)** Recibidas por la convocante antes del plazo límite establecido para la presentación de las ofertas;

Las ofertas cuyo retiro, sustitución o modificación fuere solicitada serán devueltas sin abrir a los oferentes remitentes, durante el acto de apertura de ofertas.

3. Ninguna oferta podrá ser retirada, sustituida o modificada durante el intervalo comprendido entre la fecha límite para presentar ofertas y la expiración del período de validez de las ofertas indicado en el Formulario de Oferta o cualquier extensión si la hubiere, caso contrario, se hará efectiva la Garantía de Mantenimiento de Oferta.

Cuando la presentación de oferta se realice a través del módulo de oferta electrónica la misma deberá sujetarse a la reglamentación vigente

Apertura de ofertas

1. La entidad convocante procederá a la apertura de las ofertas y, en caso de existir notificaciones de retiro, sustitución o modificación de las propuestas, se leerá durante el acto público en presencia de los oferentes o sus representantes según la hora, fecha y lugar previamente establecidos en el SICP.

2. Cuando la presentación de la oferta sea electrónica, el acto de apertura deberá sujetarse a la reglamentación vigente, en la hora y fecha establecida en el SICP.

3. Primero se procederá a verificar los sobres de las ofertas recibidas, marcados como:

a) "RETIRO": Se leerán en voz alta y el sobre con la oferta correspondiente no será abierto sino devuelto al oferente remitente. No se permitirá el retiro de ninguna oferta a menos que la comunicación de retiro contenga una autorización válida y sea leída en voz alta en el acto de apertura de las ofertas.

b) "SUSTITUCION": Se leerán en voz alta y se intercambiará con la oferta correspondiente que está siendo sustituida; la oferta sustituida no se abrirá y se devolverá al oferente remitente. No se permitirá la sustitución de ninguna oferta a menos que la comunicación de sustitución contenga una autorización válida y sea leída en voz alta en el acto de apertura de las ofertas.

c) "MODIFICACION": Se abrirán y leerán en voz alta con la oferta correspondiente. No se permitirá ninguna modificación a las ofertas a menos que la comunicación de modificación contenga una autorización válida y sea leída en voz alta en el acto de apertura de las ofertas. Solamente se considerarán en la evaluación los sobres que se abren y leen en voz alta durante el Acto de Apertura de las Ofertas.

4. Los representantes de los oferentes que participen en la apertura de las ofertas deberán contar con autorización suficiente para suscribir el acta y para revisar los documentos de los demás oferentes, bastando para ello la presentación de una autorización escrita del firmante de la oferta, esta autorización podrá ser incluida en el sobre oferta o ser portada por el representante.

5. Se solicitará a los representantes de los oferentes presentes que firmen el acta. La omisión de la firma por parte de un oferente no invalida el contenido y efecto del acta. Se distribuirá una copia del acta a todos los presentes.

6. Las ofertas sustituidas y modificadas, que no sean abiertas y leídas en voz alta durante el acto de apertura no podrán ser consideradas para la evaluación sin importar las circunstancias y serán devueltas sin abrir a los remitentes.

7. La falta de firma en un documento sustancial, es considerada una omisión sustancial que no podrá ser subsanada en ninguna oportunidad una vez abiertas las ofertas. En cuanto a la garantía de mantenimiento de oferta deberá estar debidamente extendida.

8. En el sistema de un solo sobre el acta de apertura deberá ser comunicada a través del SICP para su difusión, dentro de los dos (02) días hábiles de la realización del acto de apertura.

9. En el sistema de doble sobre, el acta de apertura técnica deberá ser comunicada a través del SICP, para su difusión, dentro de los dos (02) días hábiles de la realización del acto de apertura, se procederá de igual manera una vez finalizado el acto de apertura económico.

Visita al sitio de ejecución del contrato.

La convocante dispone la realización de una visita al sitio con las siguientes indicaciones:

Fecha: **miércoles 13 de agosto de 2025**

Lugar: **Municipalidad de Yataity del Guaira.**

Hora: **08.00 a.m.**

Procedimiento:

Todo interesado en participar del proceso licitatorio deberá obligatoriamente presentarse al proceso previo determinado por la convocante para la realización de la visita, verificación técnica y levantamiento de datos al sitio donde serán ejecutadas las obras.

Los interesados deberán presentarse en sede de la Municipalidad de Yataity del Guaira a la hora 08.00 a.m. donde se realizará la acreditación de los participantes.

Esta condición será previa y corroborada con la presentación de la siguiente documentación:

- AUTORIZACIÓN en carácter de DECLARACIÓN JURADA con certificación debida de firma por profesional habilitado para el efecto o,
- PODER suficiente otorgado por Escribano Público matriculado y habilitado para el ejercicio de la profesión.

La pertinente AUTORIZACIÓN deberá contar con el sello de la empresa y la firma de:

- El propietario,
- El gerente o,
- Representante legal

Será válida la presentación de la copia simple de la AUTORIZACIÓN en carácter de DECLARACIÓN JURADA con certificación de firma o, del PODER especial o general vía escribanía otorgado por la empresa al/los autorizado/s, siempre y cuando se adjunte al mismo el ORIGINAL a fin de colocarle el cargo y sello de COPIA FIEL en secretaría general de la Municipalidad de Yataity del Guaira. En el cuerpo de la escritura deberán ser especificados entre los actos autorizados expresamente la participación a visitas técnicas de obras.

Una misma persona NO podrá representar a más de una empresa, ni será válida la firma del acta de visita al sitio de obras en nombre de dos o más firmas oferentes. Solamente será considerada la firma del participante que reúna los requisitos formales como autorizado que acredite representar a un consorcio.

Los potenciales oferentes indistintamente a su constitución (Unipersonal/ Sociedades/ E.A.S., etc.) podrán autorizar a más de una persona a participar. Aquella persona o al menos una de las autorizada/s responsable/s de realizar la visita al sitio de obras deberá contar preferentemente con la idoneidad, el conocimiento y formación suficiente que permita determinar los aspectos técnicos previos, referentes al terreno, condiciones, tipo de suelo, ubicación, nivelación, calculo y todos aquellos detalles que considere pertinente al objeto del llamado.

Datos a ser considerados en la AUTORIZACIÓN en carácter de DECLARACIÓN JURADA con certificación de firma o PODER otorgado por escribanía:

Requisitos documentales:

- Nombre y Apellido
- Número de Cedula
- Nombre de la Empresa

- N° de RUC
- Descripción del llamado
- Modalidad
- N° de ID
- Convocante

Una vez culminado el procedimiento de acreditación la comitiva integrada por partirá rumbo a los establecimientos educativos a efecto de realizar la visita técnica, la misma será guiada, de forma conjunta y en igualdad de condiciones para todos los participantes debidamente acreditados a fin de realizar un correcto y completo relevamiento de datos del terreno en donde se ejecutarán las obras como así también tener conocimiento de la distancia y accesibilidad considerando que la ubicación de las instituciones se encuentran en zona rural siendo la única vía de acceso 100% camino de tierra o terraplén esto para garantizar que los potenciales oferentes cuenten por igual con la información suficiente a fin de preparar sus ofertas, realizar las consultas y aclaraciones pertinentes, además de facilitar los medios necesarios para la correcta atención a todos los presentes. Para el efecto la comitiva será acompañada por el Arquitecto responsable del departamento de planificación, proyectos y fiscalización de obras de la Municipalidad de Yataity del Guaira.

NO será válida la visita al lugar de obras realizada de forma independiente, es decir por aquel o aquellos representantes potenciales oferentes que hayan sido acreditados, pero que no acompañen o formen parte de comitiva. TODOS LOS ACREDITADOS deberán respetar la cronología y el orden establecido por la convocante para ingresar a los establecimientos educativos considerando que para el efecto la presencia e ingreso ha sido autorizado por los directores el día y horario fijados a la comitiva en conjunto por única vez. El director de cada institución beneficiada acompañara a la comitiva presenciando las actuaciones al momento de la visita firmando a los participantes la carta de autorización para la inspección técnica del sitio de obras luego de culminadas las acciones y evacuadas las consultas. El interesado será responsable de contar con la carta de autorización firmada y sellada proporcionada por cada director de los colegios donde asistirá la comitiva. Este documento deberá ser presentado con la oferta en adjunto al acta de participación expedida por la convocante.

Una vez concluida la visita técnica se retornará a la sede de la convocante donde se labrará acta en la cual se dejará constancia de aquellos quienes participaron de la visita técnica especificando los datos personales y empresa a la cual representan.

Será requisito documental obligatorio de manera a demostrar su participación a la visita técnica de obras programada para todos los participantes acreditados. El acta y la carta de autorización deberán contar con la fecha, hora, firma y sello del o de los responsables según corresponda (Fiscal de obras / Responsable de UOC / Director de la institución educativa) documentación que deberá ser agregada y presentada con a la oferta siendo requisito de carácter sustancial su presentación.

NO SE SUSPENDE POR INCLEMENCIA CLIMATICA.

Nombre y contacto del funcionario responsable de guiar la visita: **Licenciada Gloria Melgarejo - (0549) 20003.**

La visita o inspección técnica debe fijarse al menos un (1) día hábil antes de la fecha tope de consulta.

Cuando la convocante haya establecido que será requisito de participación, el oferente que conozca el sitio podrá declarar bajo fe de juramento conocer el sitio y que cuenta con la información suficiente para preparar la oferta y ejecutar el contrato.

En todos los casos, el procedimiento para su realización deberá difundirse en las bases de la contratación.

Las condiciones de participación no deberán ser restrictivas ni limitativas.

Datos para la identificación del sitio de obras

La obra será ejecutada en el inmueble individualizado como:

Finca o Matrícula N° **NO APLICA.**

Padrón o Cuenta Corriente Catastral N°: **NO APLICA.**

Sitio donde se ejecutará la obra: **Colegio Nacional José Félix Bogado ubicado en el barrio Tajamar, zona urbana – Colegio Nacional San Blas ubicado en la compañía Potrero Benegas jurisdicción de Yataity del Guaira.**

REQUISITOS DE PARTICIPACIÓN Y CRITERIOS DE EVALUACIÓN

Esta sección contiene los criterios que la convocante utilizará para evaluar la oferta y determinar si un oferente cuenta con las calificaciones requeridas. Ningún otro factor, método o criterio será utilizado.

Condición de Participación

Podrán participar de este procedimiento, las personas físicas, jurídicas y/o Consorcio, constituidos o con acuerdo de intención, inscriptos en el Registro de Proveedores del Estado.

Los oferentes domiciliados en la República del Paraguay, que pretendan participar en un procedimiento de contratación, no deberán estar comprendidos en las prohibiciones o limitaciones para presentar propuestas y contratar con el Estado, establecidas en la Ley N° 7021/22 "DE SUMINISTROS Y CONTRATACIONES PUBLICAS".

Sucursales

En los casos de procedimientos de contratación de carácter nacional podrán participar las sucursales de las matrices internacionales constituidas en la República del Paraguay. Solo serán admitidas como criterios de adjudicación las capacidades, experiencia y aptitudes de la sucursal recabadas desde su constitución, sin admitirse la utilización de las cualidades de la casa matriz u otras filiales o sucursales.

Requisitos de Calificación

Calificación Legal. Los oferentes deberán declarar que no se encuentran comprendidos en las limitaciones o prohibiciones para contratar con el Estado, según lo establecido en el artículo 21 de la Ley N° 7021/22 en concordancia con el Artículo 19 de su Decreto Reglamentario. Esta declaración forma parte del formulario de oferta en los casos que el procedimiento de contratación sea convencional y formulario de Oferta electrónica en el caso que se utilice el módulo de oferta electrónica.

Serán desechadas las ofertas de los oferentes que se encuentren comprendidos en las prohibiciones o limitaciones para presentar propuesta y contratar con el Estado, a la hora y fecha límite de presentación de ofertas o a la fecha de firma del contrato.

A los efectos de la verificación de la existencia de prohibiciones o limitaciones contenidas en el artículo 21 de la Ley N° 7021/22, el comité de evaluación realizará el siguiente análisis:

1. Verificará que el oferente haya proporcionado el formulario de ofertas, la declaración jurada de no estar comprendido en las prohibiciones y limitaciones para presentar propuesta y contratar, y además las constancias de registro de estructura jurídica y de beneficiarios finales.
2. Verificará los registros del personal de la convocante para detectar si el oferente o sus representantes, se hallan comprendidos en el artículo 21 de la Ley N° 7021/22.

3. Verificará por los medios disponibles, si el oferente y los demás sujetos individualizados en las prohibiciones o limitaciones contenidas en los incisos, aparecen en la base de datos del SINARH del VICE MINISTERIO DE CAPITAL HUMANO Y GESTION ORGANIZACIONAL.
4. Si se constatará que alguno de las personas mencionadas en el párrafo anterior figura en la base de datos del SINARH del VICE MINISTERIO DE CAPITAL HUMANO Y GESTION ORGANIZACIONAL, el comité analizará acabadamente si tal situación le impedirá ejecutar el contrato, exponiendo los motivos para aceptar o rechazar la oferta, según sea el caso.
5. Verificará que el oferente haya proporcionado el formulario de Declaración de Personas, debidamente firmado, conforme a los estándares establecidos, y cotejará los datos con las personas físicas inhabilitadas que constan en el registro de “Sanciones a Proveedores” del SICP. Con el objeto de verificar si los directores, gerentes, socios gerentes, quienes ejerzan la administración, accionistas, cuotapartistas o propietarios se encuentren dentro de los criterios contemplados en los incisos g), h), i), y j) de la Ley 7021/22.
6. El comité podrá recurrir a fuentes públicas o privadas de información, para verificar los datos proporcionados por el oferente y las obrantes en el registro de inhabilitados de la DNCP.
7. Si el Comité confirma que el oferente o sus integrantes poseen impedimentos en virtud a lo dispuesto en el artículo 21 de la Ley N° 7021/22, la oferta será rechazada y se remitirán los antecedentes a la DNCP para los fines pertinentes.

Método de Evaluación

Basada únicamente en precio

Evaluación basada en multiplicidad de criterios

Se deben establecer los criterios de evaluación que serán aplicados al principio de valor por dinero, indicando por cada criterio la siguiente información: **NO APLICA esta cláusula.**

| Criterio | Parámetros de evaluación | Requisitos de acreditación | Valor por atributo | Tipo de valor |
|----------|--------------------------|----------------------------|--------------------|---------------|
| | | | | |

| Criterio | Parámetros de evaluación | Requisitos de acreditación | Valor por atributo | Tipo de valor |
|----------|--------------------------|----------------------------|--------------------|---------------|
| | | | | |

Ponderación de criterios de evaluación - Multiplicidad de criterios **NO APLICA esta cláusula.**

La ponderación de cada criterio de evaluación especificado en la cláusula anterior será el siguiente:

| Criterio | Porcentaje de ponderación |
|----------|---------------------------|
| | |

| Criterio | Porcentaje de ponderación |
|----------|---------------------------|
| | |

Análisis de precios ofertados.

La evaluación de ofertas con el criterio basado únicamente en precio, luego de haber realizado la corrección de errores

aritméticos y de ordenar las ofertas presentadas de menor a mayor, el Comité de Evaluación procederá a solicitar a los oferentes una explicación detallada de la composición del precio ofertado de cada ítem, rubro o partida adjudicable, conforme al siguiente parámetro:

1. En obras públicas: cuando la diferencia entre el precio ofertado y el precio referencial sea superior al 20% para ofertas por debajo del precio referencial y 10% para ofertas que se encuentren por encima del referencial establecido por la convocante y difundido con el llamado a contratación.

Si el oferente no respondiese la solicitud, o la respuesta no sea suficiente para justificar el precio ofertado del bien o servicio, el precio será declarado inaceptable y la oferta rechazada.

El análisis de los precios, con esta metodología, será aplicado a cada ítem, rubro o partida que componga la oferta y en cada caso deberá ser debidamente fundada la decisión adoptada por la Convocante en el ejercicio de su facultad discrecional.

Para la evaluación de ofertas basada en la multiplicidad de criterios, en cuanto al análisis del precio se podrá considerar el parámetro

Composición de Precios

La estructura mínima del desglose de composición de los precios, será:

CONFORME AL FORMULARIO N° 1 - COMPOSICIÓN DE PRECIOS UNITARIOS, adjunto en formato editable al Pliego de Bases y Condiciones (PBC), en la sección FORMULARIOS.

El oferente podrá presentar junto con su oferta el desglose de composición de precios, cuando su oferta se encuentre fuera de los parámetros establecidos en la cláusula anterior.

Margen de preferencia en procedimientos de contratación de carácter internacional

En los procedimientos de contratación de carácter internacional, las convocantes otorgarán el beneficio de margen de preferencia del 10% (diez por ciento), a las ofertas que incorporen:

1. El empleo de los recursos humanos del país.
2. La adquisición y locación de bienes producidos en la República del Paraguay.

Para el otorgamiento del beneficio, los Oferentes deberán acreditar como mínimo el porcentaje de contenido nacional establecido en la reglamentación vigente en la materia.

Requisitos documentales para evaluación de las condiciones de participación.

1. Formulario de Oferta (*)

[El formulario de oferta y lista de precios, generados electrónicamente a través del SICP, deben ser completados y firmados por el oferente.

En caso de que se emplee el módulo de oferta electrónica se considerará que el listado de ítems forma parte del formulario de oferta electrónica, y deberá sujetarse en todo lo demás a la reglamentación vigente.]

2. Garantía de Mantenimiento de Oferta (*)

La garantía de mantenimiento de oferta debe ser extendida, bajo la forma establecida en el SICP.

3. Certificado de Cumplimiento con la Seguridad Social (**)
4. Certificado de Producto y Empleo Nacional, emitido por el MIC, en caso de contar. (**)
5. Certificado de Cumplimiento Tributario. (**)
6. Patente comercial del municipio en donde esté asentado el establecimiento del oferente. (**)
7. Declaración Jurada de “Declaración de Personas”, de conformidad con el formulario estándar - Sección Formularios (**)
8. **Documentos legales.Oferentes.**

8.1. Personas Físicas.

- a. Fotocopia simple de la Cédula de Identidad del firmante de la oferta. (*)
- b. Constancia de inscripción en el Registro Único de Contribuyentes – RUC (*)
- c. En el caso que suscriba la oferta otra persona en su representación, deberá acompañar una fotocopia simple de su cédula de identidad y una fotocopia simple del poder suficiente otorgado por Escritura Pública para presentar la oferta y

representarlo en los actos de la licitación. No es necesario que el poder esté inscripto en el Registro de Poderes. (*)

8.2. Personas Jurídicas.

1. Fotocopia simple de los documentos que acrediten la existencia legal de la persona jurídica tales como la Escritura Pública de Constitución y protocolización de los Estatutos Sociales. Los estatutos deberán estar inscriptos en la Sección Personas Jurídicas de la Dirección de Registros Públicos. (*)
2. Constancia de inscripción en el Registro Único de Contribuyentes. (*)
3. Fotocopia simple de los documentos de identidad de los representantes o apoderados de la sociedad. (*)
- d. Fotocopia simple de los documentos que acrediten las facultades del firmante de la oferta para comprometer al oferente. Estos documentos pueden consistir en: un poder suficiente otorgado por Escritura Pública (no es necesario que esté inscripto en el Registro de Poderes); o los documentos societarios que justifiquen la representación del firmante, tales como las actas de asamblea y de directorio en el caso de las sociedades anónimas. (*)

1.

8.3. Oferentes en Consorcio.

- a. Cada integrante del consorcio que sea una persona física domiciliada en la República del Paraguay deberá presentar los documentos requeridos para Oferentes Individuales especificados en el apartado Oferentes Individuales. Personas Físicas. Cada integrante del consorcio que sea una persona jurídica domiciliada en Paraguay deberá presentar los documentos requeridos para Oferentes Individuales Personas Jurídicas. (*)
- b. Original o fotocopia del consorcio constituido o del acuerdo de intención de constituir el consorcio por escritura pública en caso de resultar adjudicados y antes de la firma del contrato. Las formalidades de los acuerdos de intención y de los consorcios serán determinadas por la Dirección Nacional de Contrataciones Públicas (DNCP). (*)
- c. Fotocopia simple de los documentos que acrediten las facultades de los firmantes del acuerdo de intención de consorciarse. Estos documentos pueden consistir en (*):
 1.
 - i. Un poder suficiente otorgado por escritura pública por cada miembro del consorcio (no es necesario que esté inscripto en el Registro de Poderes); o
 - ii. Los documentos societarios de cada miembro del consorcio, que justifiquen la representación del firmante, tales como actas de asamblea y de directorio en el caso de las sociedades anónimas.
- d. Fotocopia simple de los documentos que acrediten las facultades del firmante de la oferta para comprometer al consorcio, cuando se haya formalizado el consorcio. Estos documentos pueden consistir en (*):
 - i. Un poder suficiente otorgado por escritura pública por la Empresa Líder del consorcio (no es necesario que esté inscripto en el Registro de Poderes); o

- ii. Los documentos societarios de la Empresa Líder, que justifiquen la representación del firmante, tales como actas de asamblea y de directorio en el caso de las sociedades anónimas.

En caso de que los procedimientos no sean por el módulo de oferta electrónica, el oferente deberá presentar el Formulario de Oferta y la Planilla de precio, para los casos en que se utilice el Módulo de Oferta Electrónica los datos se deberán cargar en el Formulario de oferta electrónica de conformidad a la normativa vigente.

Los documentos indicados con asterisco (*) son considerados documentos sustanciales a ser presentados con la oferta de conformidad al Decreto Reglamentario.

Los documentos indicados con doble asterisco (**) deberán estar vigentes a la fecha y hora tope de presentación de ofertas.

Capacidad Financiera

Con el objetivo de calificar la situación financiera del oferente, se considerarán los siguientes índices:

| Requisitos Mínimos | Requisitos de Cumplimiento | | | | Documentación requerida |
|---|--------------------------------|-----------------------------|--------------------------------|-------------|--|
| | Oferente Individual | Consorcios | | | |
| | | Todas las Partes Combinadas | Cada Socio | Socio Líder | |
| <ul style="list-style-type: none">• Coefficiente de Liquidez: Activo corriente / Pasivo Corriente debe ser igual o mayor a 1.Esta información será extraída del Balance General correspondiente a los ejercicios fiscales cerrados.2.022, 2.023, 2.024 | Debe cumplir con el requisito. | | Debe cumplir con el requisito. | | Completar el formulario "Situación Financiera" y presentar los documentos que se indiquen en el pliego de bases y condiciones. |
| <ul style="list-style-type: none">• Coefficiente de Solvencia: Pasivo Total / Activo Total igual o menor a 0,80.Esta información será extraída del Balance General correspondiente a los ejercicios fiscales cerrados2022,2023,2024. | Debe cumplir con el requisito. | | Debe cumplir con el requisito. | | Completar el formulario "Situación Financiera" y presentar los documentos que se indiquen en el pliego de bases y condiciones. |

| | | | | | |
|---|---------------------------------------|--------------------------------------|---|---|--|
| <ul style="list-style-type: none"> • Demostrar que posee o que tiene acceso a suficientes activos líquidos, activos reales libres de gravámenes, líneas de crédito y otros medios financieros (independientemente de cualquier anticipo estipulado en el contrato) para cumplir los requisitos en materia de flujo de fondos para la construcción exigidos para el o los contratos en caso de suspensión, reanudación de faenas u otros retrasos en los pagos. • El mínimo de activos líquidos y/o acceso a créditos libres de otros compromisos contractuales del adjudicatario será: 20% (veinte por ciento) del monto total de la oferta. <p>Las deducciones al flujo de fondos exigidos por compromisos derivados de otros contratos solo se harán cuando dichos contratos se encuentren en ejecución.</p> <p>Este mínimo de activos líquidos que constituirá el capital operativo, debe ser el resultado de la diferencia entre el Activo Corriente menos el Pasivo Corriente.</p> <p>Puede ser complementado con líneas de crédito otorgadas por entidades financieras.</p> | <p>Debe cumplir con el requisito.</p> | <p>Debe cumplir con el requisito</p> | <p>Debe cumplir por lo menos con el 25% del requisito mínimo</p> | <p>Debe cumplir por lo menos con el 40% del requisito mínimo</p> | <p>Completar el formulario "Situación Financiera", y presentar los documentos probatorios que se indiquen en el pliego de bases y condiciones.</p> |
|---|---------------------------------------|--------------------------------------|---|---|--|

Requisitos documentales para la evaluación de la capacidad financiera

Para evaluar el presente criterio, el oferente deberá presentar las siguientes documentaciones:

- a. Autorización para pedir referencias a las instituciones bancarias de las que el oferente es cliente.
- b. Indicar y adjuntar copias de documentos que comprueben el acceso del oferente a recursos financieros para cumplir los requisitos de calificación, bastando para el efecto Cartas Compromiso de un Banco de plaza de otorgar una línea de crédito al oferente.
- c. Para contribuyentes del IRE General. Balance General y cuadro de resultados de los años 2022,2023 y 2024, debidamente firmado y autenticado por escribanía.
- d. Para contribuyentes solo del IVA General. Formulario 120 IVA General de los años 2022, 2023 y 2024.
- e. Para contribuyentes del IRE Simple. Formulario 501 de los años 2022, 2023 y 2024.
- f. Para contribuyentes del impuesto a la Renta Personal. Formulario 515 de los años 2022,2023 y 2024.

Experiencia general en obras

| Requisitos Mínimos | Requisitos de Cumplimiento | | | | Documentación requerida |
|--|--------------------------------|--------------------------------|---|---|--|
| | Oferente Individual | Consorcios | | | |
| | | Todas las Partes Combinadas | Cada Socio | Socio Líder | |
| <ul style="list-style-type: none">Haber generado, durante los mejores cinco (5) años de los últimos diez (10) años, en promedio un volumen anual de facturación igual o superior a 50 % (cincuenta por ciento) del monto ofertado.El promedio del volumen anual de negocios se define como el total de las facturas legales correspondientes a obras en ejecución o terminadas por el oferente, dividido el número de (5) años | Debe cumplir con el requisito. | Debe cumplir con el requisito. | Debe cumplir por lo menos con el 25% de los requisitos mínimos requeridos. | Debe cumplir por lo menos con el 40% de los requisitos mínimos requeridos. | Completar los Formularios: Experiencia general en construcción y Facturación anual media en construcción. |

| | | | | | |
|------------------------------------|--|--|--|--|--|
| señalado en el párrafo precedente. | | | | | |
|------------------------------------|--|--|--|--|--|

Experiencia específica en obras

| Requisitos Mínimos | Requisitos de Cumplimiento | | | | Documentación requerida |
|--|--------------------------------|--------------------------------|--|--|---|
| | Oferente Individual | Consorcios | | | |
| | | Todas las Partes Combinadas | Cada Socio | Socio Líder | |
| <ul style="list-style-type: none">Participación en calidad de contratista, integrante de un consorcio en el porcentaje de participación, o subcontratista autorizado por la Administración Contratante en al menos un [1] contrato, durante los últimos diez [10] años, similares a las obras propuestas.La similitud debe basarse en la escala física, la complejidad, los métodos o la tecnología, u otras características técnicas, conforme a lo descrito en la Sección Descripción de la Obra.A fin de cumplir este requisito, las obras deberán estar terminadas en un [50%] por lo menos, y el desempeño deberá haber sido satisfactorio. <p>Si se justificare por razones de complejidad, escala física, métodos, tecnología u otras características técnicas, la Convocante podrá aumentar estos requisitos mínimos pidiendo:</p> | Debe cumplir con el requisito. | Debe cumplir con el requisito. | Debe cumplir por lo menos con el 25% de los requisitos mínimos requeridos. | Debe cumplir por lo menos con el 40% de los requisitos mínimos requeridos. | Completar el formulario de "Experiencia específica en Construcción" |

| | | | | | |
|--|--------------------------------|--|---|---|---|
| <ul style="list-style-type: none"> Hasta un mínimo de tres (3) contratos similares un porcentaje superior de avance o la terminación total de las obras. | | | | | |
| <ul style="list-style-type: none"> Contar con experiencia mínima para el contrato que antecede u otros contratos, ejecutados en el período 2020,2021,2022,2023, 2024/ en las siguientes actividades clave: [a)- Construcción de edificios públicos y/o privados, b)- Demostrar la construcción de estructura de H° A° (hormigón armado) | Debe cumplir con el requisito. | | Debe cumplir por lo menos con el 25% de los requisitos mínimos requeridos. | Debe cumplir por lo menos con el 40% de los requisitos mínimos requeridos. | Completar los formularios: "Experiencia General en Construcción" y "Situación Financiera" |

Justificación de la experiencia específica solicitada

La experiencia solicitada tiene como base la envergadura de la obra y el alto impacto institucional de la misma.

Los siguientes documentos serán los considerados para la evaluación de los presentes criterios:

1. Copia de facturaciones y/o recepciones finales que avalen la experiencia requerida.
2. Documento que avale la recepción definitiva de la obra.
3. Fotocopias de contratos anteriores para demostrar como mínimo el ____% de la oferta presentada.
4. Si la experiencia ha sido como subcontratista, acompañar el documento que acredite la autorización de la Administración Contratante para participar como tal en el contrato.
5. **Fotocopias de contratos anteriores para demostrar como mínimo el 50% de la oferta presentada.**

Requisitos documentales para evaluar los presentes criterios de experiencia general y específica en obras

Los siguientes documentos serán los considerados para la evaluación de los presentes criterios:

1. Copia de facturaciones y/o recepciones finales que avalen la experiencia requerida.
2. Documento que avale la recepción definitiva de la obra.
3. Fotocopias de contratos anteriores para demostrar como mínimo el ____% de la oferta presentada.
4. Si la experiencia ha sido como subcontratista, acompañar el documento que acredite la autorización de la Administración Contratante para participar como tal en el contrato.
5. **Fotocopias de contratos anteriores para demostrar como mínimo el 50% de la oferta presentada.**
6. Constancia de RUC
7. Patente comercial vigente expedida por el municipio donde el oferente tenga registrada la oficina principal de sus actividades

Capacidad en materia de personal

Con el objetivo de calificar la capacidad en materia de personal del oferente, se considerarán los siguientes índices:

| Requisitos mínimos | Requisitos de cumplimiento | | | | Documentación requerida |
|--------------------|----------------------------|-----------------------------------|---------------|----------------|----------------------------|
| | Oferente individual | Consortios | | | |
| | | Todas las partes combinadas | Cada socio | Socio líder | |

| | | | | | |
|--|--------------------------------------|--------------------------------------|---|---|--|
| <p>Demostrar que cuenta con personal debidamente calificado para desempeñar los siguientes cargos clave: Director de Obras (1 Ingeniero Civil o 1 Arquitecto, con experiencia mínima de cinco (5) años,</p> <p>Como mínimo deberá contar con un Jefe o Superintendente de Obras. El personal que desempeñe esta función deberá ser de profesión Ingeniero civil con cinco (5) años de experiencia y/o arquitecto con cinco (5) años de experiencia como mínimo para obras de naturaleza y complejidad similares.</p> <p>Un (1) Técnico electricista profesional, con categoría B, como mínimo con 5 (cinco) años de experiencia.</p> <p>Un (1) Pintor, como mínimo con cinco (5) años de experiencia.</p> <p>Un (1) Plomero, como mínimo 5 (cinco) años de experiencia</p> | <p>Debe cumplir con el requisito</p> | <p>Debe cumplir con el requisito</p> | <p>Debe cumplir por lo menos con el 40% de los requisitos mínimos requeridos</p> | <p>Debe cumplir por lo menos con el 60% de los requisitos mínimos requeridos</p> | <p>Completar el formulario: "Lista del personal propuesto para la obra"</p> |
|--|--------------------------------------|--------------------------------------|---|---|--|

Requisitos documentales para evaluar la capacidad en materia de personal

1. Currículum en el que se mencione la calificación y experiencia del personal clave, técnico y de administración, propuesto para desempeñarse en el lugar de ejecución de las obras a los fines del contrato.
2. Referencias de empresas que confirmen un desempeño satisfactorio.
3. Declaración Jurada en la que se manifieste contar con el personal (cuadrilla) calificado solicitado.
4. Curriculum vitae del personal propuesto.
5. Carta compromiso en carácter de declaración jurada por cada personal en la cual manifiesta su conformidad en prestar servicios a favor de la empresa a tiempo completo en caso de resultar adjudicada.
6. Para profesionales copia de título universitario, copia de registro habilitante y patente profesional.

7. Documento que demuestre el vínculo como prestador de servicios con la firma oferente del personal clave propuesto

Capacidad en materia de equipos

Con el objetivo de calificar la capacidad en materia de equipos del oferente, se considerarán los siguientes índices:

| Requisitos Mínimos | Requisitos de Cumplimiento | | | | Documentación requerida |
|---|--------------------------------|---------------------------------|---|--|--|
| | Oferente Individual | Consortios | | | |
| | | Todas las Partes Combinadas | Cada Socio | Socio Líder | |
| <ul style="list-style-type: none">• Demostrar que puede disponer oportunamente de los equipos esenciales en propiedad o en alquiler, que a continuación se indican:• Camión volquete o tumba capacidad máxima de hasta 6 m3• Hormigonera con capacidad máxima de hasta 400 lts.• Pala cargadora• Vibro compactador• Herramientas manuales (martillo, mazo, pinzas, destornillador, tenaza, alicate, palas, baldes)• Herramientas varias para la construcción, carretilla, nivel, cinta métrica.• Para el personal de obra, cascos, guantes, chalecos reflectivos• Los equipos mínimos necesarios presentados por los oferentes no deberán estar comprometidos en otras obras. | Debe cumplir con el requisito. | Deben cumplir con el requisito. | Debe cumplir por lo menos con el 25% de los requisitos mínimos requeridos | Debe cumplir por lo menos con el 40% / de los requisitos mínimos requeridos. | Completar los formularios: "Lista de Equipos" y "Cronograma de Utilización de Equipos" |

Requisitos documentales para evaluar capacidad en materia de equipos

1. Declaración jurada de que los equipos mencionados como propiedad de la (Empresa) se encuentran con disponibilidad inmediata en caso de ser adjudicada, y que se encuentra en buen estado y en condiciones aceptables para realizar los trabajos a que serán destinados.

2. Cuadro de revalúo fijo en el caso de propietarios de equipos.
3. Autorización para verificar la veracidad de las informaciones señaladas en el apartado Coeficiente de Solvencia.
4. En caso de equipos pertenecientes a terceros, adjuntar: (i) constancia donde se certifique que dicho equipo permanecerá en la obra todo el tiempo que sea necesario para cumplir con las tareas especificadas; (ii) contrato de alquiler o leasing, o carta compromiso otorgada por el propietario de que los equipos serán cedidos en alquiler o leasing.

Otros criterios que la convocante requiera

Otros criterios para la evaluación de las ofertas a ser considerados en esta contratación serán: El oferente deberá adjuntar con su oferta documentación que demuestre el cumplimiento con el artículo 95° de la Constitución Nacional, que establece, “la obligatoriedad de cumplimiento con la seguridad social para el trabajador dependiente...” requisito comprobable con la presentación del Certificado al día expedido por el Instituto de Previsión Social IPS como mínimo de dos trabajadores.

Aclaración de las ofertas

Con el objeto de realizar la revisión, evaluación, comparación y posterior calificación de ofertas, el Comité de Evaluación podrá solicitar a los oferentes, aclaraciones respecto de sus ofertas, dichas solicitudes y las respuestas de los oferentes se realizarán por escrito.

A los efectos de confirmar la información o documentación suministrada por el oferente, el Comité de Evaluación, podrá solicitar aclaraciones a cualquier fuente pública o privada de información.

Las aclaraciones de los oferentes que no sean en respuesta a aquellas solicitadas por la convocante, no serán consideradas.

No se solicitará, ofrecerá, ni permitirá ninguna modificación a los precios ni a la sustancia de la oferta, excepto para confirmar la corrección de errores aritméticos.

Disconformidad, errores y omisiones

Siempre y cuando una oferta se ajuste sustancialmente a las bases de la contratación, el Comité de Evaluación, requerirá que cualquier disconformidad u omisión que no constituya una desviación significativa, sea subsanada en cuanto a la información o documentación que permita al Comité de Evaluación realizar la calificación de la oferta.

A tal efecto, el Comité de Evaluación emplazará por escrito al oferente a que presente la información o documentación necesaria, dentro de un plazo razonable no menor a un día hábil, bajo apercibimiento de rechazo de la oferta. El Comité de Evaluación podrá reiterar el pedido cuando la respuesta no resulte satisfactoria, toda vez que no se viole el principio de igualdad.

Con la condición de que la oferta cumpla sustancialmente con los Documentos de la Licitación, la convocante corregirá errores aritméticos de la siguiente manera y notificará al oferente para su aceptación:

- a) Si hay una discrepancia entre un precio unitario y el precio total obtenido al multiplicar ese precio unitario por las cantidades correspondientes, prevalecerá el precio unitario y el precio total será corregido.
- b) Si hay un error en un total que corresponde a la suma o resta de subtotales, los subtotales prevalecerán y se corregirá el total.
- c) En caso que el oferente haya cotizado su precio en guaraníes con décimos y céntimos la convocante procederá a realizar el redondeo hacia abajo.

Si hay una discrepancia entre palabras y cifras, prevalecerá el monto expresado en palabras a menos que la cantidad expresada en palabras corresponda a un error aritmético, en cuyo caso prevalecerán las cantidades en cifras de conformidad con los párrafos (a) y (b) mencionados.

Criterios de desempate de ofertas

En caso de que existan dos o más oferentes solventes que cumplan con todos los requisitos establecidos en el pliego de bases y condiciones del procedimiento de contratación, igualen en precio y sean sus ofertas las más bajas, el comité de evaluación determinará cuál de ellas es la mejor calificada para ejecutar el contrato utilizando los criterios dispuestos para el efecto por la DNCP en la reglamentación pertinente.

Criterios de Adjudicación

De acuerdo con el mercado, el objeto del contrato y el ciclo de vida del bien o servicio, podrá usarse uno o la combinación de varios criterios, previstos en el artículo 52 de la Ley N° 7021/22 “De Suministro y Contrataciones Públicas”.

La adjudicación de la oferta solo podrá fundamentarse en la evaluación de los criterios señalados en los documentos del procedimiento de contratación.

En los procedimientos de contratación en los cuales se aplique la combinación de criterios, la evaluación de las ofertas se llevará a cabo con base a la metodología, criterios y parámetros establecidos en los pliegos de bases y condiciones que permitan establecer cuál es aquella que ofrece mayor valor por dinero.

En los demás casos, la convocante adjudicará el contrato al oferente cuya oferta haya sido evaluada como la más baja y cumpla sustancialmente con los requisitos de las bases y condiciones, siempre y cuando la convocante determine que el oferente está calificado para ejecutar el contrato satisfactoriamente.

1. La adjudicación en los procedimientos de contratación en los cuales se aplique el atributo de contrato abierto, se efectuará por las cantidades o montos máximos solicitados en el procedimiento de contratación, sin que ello implique obligación de la convocante de requerir la provisión de esa cantidad o monto durante de la vigencia del contrato, obligándose sí respecto de las cantidades o montos mínimos establecidos.

2. En caso de que la convocante no haya adquirido la cantidad o monto mínimo establecido, deberá consultar al proveedor si desea ampliarlo para el siguiente ejercicio fiscal, hasta cumplir el mínimo.

3. Al momento de adjudicar el contrato, la convocante se reserva el derecho a disminuir la cantidad de Bienes y/o Servicios requeridos, por razones de disponibilidad presupuestaria u otras razones debidamente justificadas. Estas variaciones no podrán alterar los precios unitarios u otros términos y condiciones de la oferta y de los documentos de la licitación.

En aquellos procedimientos de contratación en los cuales se aplique el atributo de contrato abierto, cuando la Convocante deba disminuir cantidades o montos a ser adjudicados, no podrá modificar el monto o las cantidades mínimas establecidas en las bases de la contratación.

Notificaciones

Cuando la convocante opte por notificar la adjudicación a través del SICP, la notificación de la misma será realizada de manera automática, a los correos declarados en el Registro de Proveedores del Estado de los oferentes presentados. A efectos de la notificación oficial, solo serán considerados tales correos electrónicos. La notificación comprenderá la Resolución de la adjudicación, el informe de evaluación.

En sustitución de la notificación a través del SICP, las Convocantes podrán dar a conocer la adjudicación por medios físicos o electrónicos a cada uno de los oferentes, acompañados de la copia íntegra de la resolución de adjudicación y del informe de evaluación, de conformidad al artículo 62 del Decreto.

La no entrega del informe en ocasión de la notificación, suspende el plazo para formular protestas hasta tanto la convocante haga entrega de dicha copia al oferente solicitante.

3. En caso de la convocante opte por la notificación física a los oferentes participantes, deberá realizarse únicamente con el acuse de recibo y en el mismo con expresa mención de haber recibido el informe de evaluación y la resolución de adjudicación.

4. Las cancelaciones o declaraciones desiertas deberán ser notificadas a todos los oferentes, según el procedimiento indicado precedentemente.

5. Las notificaciones realizadas en virtud al contrato, deberán ser por escrito y dirigirse a la dirección indicada en el contrato.

Audiencia Informativa

Una vez notificado el resultado del proceso, el oferente tendrá la facultad de solicitar una audiencia a fin de que la convocante explique los fundamentos que motivan su decisión.

La solicitud de audiencia informativa no suspenderá ni interrumpirá el plazo para la interposición de protestas.

El procedimiento de realización de la misma deberá ajustarse a las reglamentaciones vigentes para el efecto.

SUMINISTROS REQUERIDOS - ESPECIFICACIONES TÉCNICAS

Esta sección constituye el detalle de los bienes con sus respectivas especificaciones técnicas - EETT, de manera clara y precisa para que el oferente elabore su oferta. Salvo aquellas EETT de productos ya determinados por plantillas aprobadas por la DNCP.

Alcance y descripción de las obras

ITEM N°

ESPECIFICACIONES TÉCNICAS

| Ítem N° | Rubro / Descripción | Especificaciones Técnicas |
|---------|--|---|
| 1 | Limpieza y preparación del terreno | Previo al replanteo o marcación de los edificios EL CONTRATISTA efectuará la limpieza del terreno de malezas, escombros, construcciones precarias, etc., si los hubiere. Si en el sitio hubiere árboles que entorpezcan el emplazamiento de la obra, deberán ser derribados y sus raíces extraídas totalmente, previa conformidad del Fiscal de Obras. El resto de los árboles se protegerá y se cuidará adecuadamente durante todo el tiempo que duren las faenas. En caso de existir construcciones precarias que deban demolerse deberá presupuestarse dentro de este rubro. Si se encontraren hormigueros deberán ser eliminados antes de dar comienzo a la obra, así como insectos, termitas, taurúes, etc. EL CONTRATISTA deberá eliminar del predio de la construcción todos los materiales provenientes de la limpieza y del destronque de los árboles, quemándolos o empleando cualquier método de eliminación, antes de efectuar el replanteo. |
| 2 | Replanteo | EL CONTRATISTA hará el replanteo de la obra basándose en los puntos de referencia indicados en los planos, será responsable de la exactitud de las medidas y escuadrías. EL CONTRATISTA suministrará por su cuenta todos los materiales y mano de obra que se requieran para este trabajo. EL CONTRATISTA se hará responsable de la correcta marcación de la obra y del cuidado y conservación de todas las estacas y otras marcas aprobadas por el Fiscal de Obras. Se utilizarán estacas de madera de 2 x 3 y cabezales de 1 x 3 como mínimo. Se debe cuidar el correcto alineamiento con las demás construcciones. Una vez limpio y nivelado perfectamente el terreno de acuerdo a las cotas especificadas en los planos correspondientes, EL CONTRATISTA procederá al replanteo general y parcial de la obra. El replanteo realizado por EL CONTRATISTA será verificado por el Fiscal de Obras EL CONTRATISTA deberá revisar las medidas, haciéndose responsable de cualquier error que pudiere perjudicar a la obra y/o terceros. Deberá preverse dentro de este rubro el vallado de protección a fin de evitar accidentes a alumnos y profesores de la institución en el desarrollo de la obra. |
| 3 | Cartel de obra | EL CONTRATISTA deberá contar con un letrero de 2.00 x 1.50 m en la obra. Este letrero lo colocará EL CONTRATISTA en lugar indicado por el Fiscal de Obras dentro de los 10 (diez) días de iniciada la obra; permanecerá en la obra o en el lugar indicado, hasta que el Fiscal de Obras lo estime conveniente. El letrero será de chapa negra N° 24 con armazón de hierro galvanizado y pintado con esmalte sintético. La altura a la que debe ser colocado el letrero será de (1.20) metros, contando desde el nivel natural del terreno hasta la parte inferior del letrero. |
| 4 | Excavación y carga de cimientito con PBC | Los anchos y las profundidades de las zanjas serán de la misma medida de los cimientos que contendrán, especificados en los planos de cimentación. De las excavaciones se quitarán las piedras, troncos, basuras y cualquier otro material que por descomposición pueda ocasionar hundimientos. Los fondos serán uniformes y nivelados y deberán llegar a tierra firme. Si lloviese |

| | | |
|---|---------------------------------------|---|
| | | <p>estando las zanjas abiertas, se procederá a limpiarlas de lodos y capas blandas antes de cargarlas. No se permitirá rellenos de las zanjas en caso de errores de niveles. No se realizará ninguna carga de cimientto sin previa autorización escrita del Fiscal de obras. b) Cimientto de piedra bruta: Se hará con piedra bruta tipo basáltica (se podrá utilizar además rocas sedimentarias del tipo arenisca que forman parte de las formaciones geológicas del país) colocada y trabada con mezcla 1:2:10 (cemento cal arena), pudiéndose también utilizar cemento y arena gorda con una mezcla 1:12. En caso de que esta cimentación deba ser modificada por problemas imprevistos del terreno, el Fiscal de Obras indicará la solución del caso.</p> |
| 5 | Estructura de H° A°: Zapatas de H° A° | <p>La cimentación se hará con Hormigón (Cemento-Arena lavada-Triturada IV), con una dosificación de 1:2:4. Esta dosificación se utilizará con el Hormigón Armado. La excavación irá sellada con una mezcla de cemento-arena (1:3) con 5 mm de espesor. La Piedra triturada con granulometría IV, será basáltica y la arena lavada será de río, libre de restos orgánicos, el Cemento podrá ser del tipo I, el Puzolánico (PZ) o el Compuesto. - De las excavaciones se quitarán las piedras, troncos, basuras y cualquier otro material que, por descomposición, pueda ocasionar hundimiento. Los fondos serán uniformes y nivelados, y deberán llegar a tierra firme. Si lloviese estando las zanjas abiertas, se procederá a limpiarlas de lodos y capas blandas antes de cargarlas. No se permitirá rellenos de las zanjas en caso de errores de niveles. Si esta cimentación debiera modificarse por problemas imprevistos del terreno, el Supervisor de Obras indicará la solución.</p> |
| 6 | Estructura de H° A°: Pilares de H° A° | <p>Encofrados. La construcción de los encofrados será impecable. Los encofrados serán estancos, a fin de evitar el empobrecimiento del hormigón por escurrimiento en la lechada de cemento. Deberán ser de fácil desarme a los efectos de permitir desencofrados parciales o sucesivos de la estructura a fin de favorecer el endurecimiento del hormigón sin alterar las condiciones de alterabilidad del conjunto. Se dejarán previstos de antemano los agujeros y nichos necesarios, para los artefactos de iluminación y ventiladores. La parte inferior de una de las caras de los moldes de columnas, quedará abierta hasta poco antes de colocar el hormigón a objeto de ver prolijamente limpia la punta. A los encofrados de las vigas de luces mayores de 6 m, se proveerá de una flecha hacia arriba de 2 mm. por cada metro de luz, además los encofrados deberán tener las dimensiones libres de un par de milímetros más de los definitivos, en consideración del aumento del volumen de la madera a humedecerse y por contracción del hormigón.</p> <p>Los parantes de sostenes deberán apoyar sobre el suelo por intermedio de tabloncillos y por interposición de piezas de madera en formas de cuñas encontradas que permitan imprimir a aquellos en cualquier momento descansos paulatinos. Estos parantes no podrán tener una separación de más de 0,80 m.</p> <p>Entre los parantes se deberán colocar alfajías en cruz en forma de contravientos, para garantizar la estabilidad de aquellos contra refuerzos accidentales. Los parantes no podrán ser empalmados más de una vez y en tercio de su altura, en una misma estructura no habrá más de 25% de parantes empalmados y no más de uno por cada cuatro de un mismo elemento; el empalme de los parantes será con tabloncillos en los cuatro costados. Armaduras.</p> <p>Protección del material. El acero para la armadura deberá estar siempre protegido contra lesiones. En el momento de su colocación en la obra, deberá estar libre de suciedades, escamas perjudiciales, pinturas, aceite u otras sustancias extrañas.</p> <p>No obstante, cuando el acero tenga sobre su superficie herrumbres nocivas, escamas sueltas y polvos que puedan ser fácilmente removibles, deberá ser limpiado por el método más adecuado si así lo indica el Fiscal de Obras. Corte y doblado. El doblado de las barras de armaduras deberá ejecutarse en frío en la forma indicada en los planos, Los estribos y las barras de amarre deberán</p> |

| | | |
|----|---|--|
| | | ser doblados alrededor de un perno cuyos diámetros no deberán ser en el caso de los estribos, menores a 2 (dos) veces y de las barras a 6 (seis) veces el espesor mínimo, con excepción de las barras más gruesas que 1 (una) pulgada, en cuyo caso, el doblado deberá efectuarse alrededor de un perno de diámetro igual a 8 (ocho) veces el diámetro de la barra. Colocación y fijación. |
| 7 | Estructura de H° A°: Viga cumbrera y galería (H° A°) | <p>La viga cumbrera será de 0.20 x 0.45m, e ira apoyada sobre los dados de hormigón y tendrá 2 varillas de 8 mm, de diámetro arriba y 4 varillas de 16m, de diámetro abajo, con las longitudes indicadas en los planos: sobre cada cruce de pared de 0.30 entre las aulas llevara 2 armaduras negativas de 16mm de diámetro de la longitud y forma que indican los planos. Los estribos serán de varillas de 6 mm de diámetro cada 20 cm, este no será inferior a 0.50m si se encuentra sobre un punto de apoyo, en caso de que dicho solape se dé entre puntos de apoyo, el mismo será como mínimo de 1.00m.</p> <p>Dado: Sobre la viga cadena superior en la zona de apoyo de la viga cumbrera de H° A° de 0.20 x 0.60m. La misma ira armado conforme al detalle que figura en los planos, las armaduras superiores consisten en 2 varillas de 8mm y las inferiores serán 3 varillas de 8mm de diámetro, los estribos serán de varillas de 8mm de diámetro c/ 0.10m.</p> |
| 8 | Estructura de H° A°: Encadenados de H° A° - Inferior y Superior | Todos los muros llevarán encadenados inferior y superior. En los casos en donde las aberturas son continuas (balancines), agregar un ø de 10 mm. más al encadenado superior. En los muros de 0,15 las cadenas serán de 0,13 x 0,27 y tendrá 2 varillas de 8 mm. de diámetro arriba y 2 varillas de Ø 10 mm. de diámetro abajo, con varillas de 6 mm. de diámetro cada 20 cm. como estribos. Sobre las aberturas de hasta 1,50 m., el encadenado llevará un refuerzo con una varilla de 10 mm. de diámetro. |
| 9 | Muros de nivelación: De 0,15 cm. | Serán de ladrillos comunes de primera calidad asentados con mezcla 1:2:10 (cemento-cal-arena lavada). Este tipo de nivelación se utiliza para las mamposterías de 0.15m. En este rubro deberá preverse el revoque y pintado del mismo, según lo indique el fiscal de Obras, como así también deberá preverse en el mismo la ejecución de gradas en los lugares que así lo requieran. |
| 10 | Relleno y apisonado de interiores | Los rellenos y apisonados se harán por capas sucesivas no mayores de 0,20 m., con la humectación adecuada. La última capa de 0,20 m. se hará con tierra gorda y arena gruesa, en proporción del 50%; sobre esta capa se asentará el contrapiso. Para efectuar estos rellenos podrá utilizarse la tierra extraída de las excavaciones para cimientos. Si faltase material para relleno se podrá: Usar tierra del predio de la obra siempre y cuando exista un desmonte que hacer y estar autorizado por el Fiscal de Obras. Traer tierra de otros sitios: En todos los casos el material de relleno no deberá contener raíces, basuras o cualquier material que por descomposición pueda ocasionar hundimiento del terreno. No se permitirá la utilización de tierra arcillosa en la última capa de compactación, aunque ésta provenga de la excavación para cimiento. |
| 11 | Aislación asfáltica: De paredes (27,5 ml) | En todos los muros de elevación sobre la segunda hilada de ladrillos contados a partir del nivel del piso terminado, se colocarán capas aisladoras que consisten en un revoque de 1 cm. de espesor, perfectamente alisadas con mezcla 1: 3 (cemento arena). Una vez seca la capa de revoque, se aplicará 2 capas de asfalto caliente sin adición de ningún tipo de aditamento, cuidando de cubrir perfectamente toda la superficie a aislar sin dejar huecos o burbujas de aire. Este rubro incluye la aislación asfáltica de los pilares de la galería. |
| 12 | Muros de elevación: De 0,15 a revocar | Se efectuarán de acuerdo a las medidas indicadas en planos. Los ladrillos serán colocados con mezcla 1:2:10 (cemento-cal-arena), con las juntas de un espesor de 1,5 m. como máximo. Los ladrillos irán perfectamente trabados, nivelados y con planos perfectos |
| 13 | Muros de elevación: De 0,15 visto a una cara de ladrillos comunes prensados | La mezcla para muros vistos será 1:2:10 (cemento cal arena). Las juntas tendrán un espesor máximo de 1,5 cm. Perfectamente encaledados con los fondos de las rendijas bien aplomados, uniformes y cubiertos sin dejar espacios con una profundidad de |

| | | |
|----|--|---|
| | | encalado máximo de 5mm. Se construirán hasta la altura del encadenado de H° superior y se regirán por las mismas Especificaciones que anteceden. La limpieza de los mismos se hará con cepillos que no dañen la textura natural del ladrillo. |
| 14 | Envarillado bajo aberturas 2 Ø 8 por hilada (2 hiladas) | Llevarán estructura de H° A° (núcleo) y capitel de H°. Deberán ejecutarse de acuerdo a lo indicado en el plano respectivo y respetando las Especificaciones particulares correspondiente a los componentes de dicho rubro. La mezcla a utilizar será la misma que para muros vistos será 1:2:10 (cemento-cal-arena lavada= y deberán estar perfectamente aplomados. |
| 15 | Pilares de ladrillos comunes prensados: De 0,36 x 0,36 visto p/galería ladrillos prensados núcleo y capitel de H° A° | Los ladrillos serán colocados con mezcla 1:2:10 (cemento-cal-arena), con las juntas de un espesor de 1,5 cm. como máximo. Los ladrillos irán perfectamente trabados, nivelados y con planos perfectos. En el centro se realizará una carga de hormigón adecuado a las especificaciones dadas en el apartado de hormigón, como así también el capitel superior a altura de asiento de viga. |
| 16 | Techo: De tejas y tejuelones prensadas a maquina | Las tejas prensadas serán de color rojo uniforme de buena calidad, de tamaño y forma regular de color uniforme y sin grietas y colocadas con mezcla 1: 2: 10 (cemento-cal-arena), debiendo asentarse las tejas canal sobre un lecho de mortero de 5 mm de espesor y 50 mm de ancho, perfectamente nivelado y alineado con cordel. La flecha de la curvatura del ala mayor será como mínimo 6 cm. y la del ala menor 4,5 cm. El traslape de las tejas será de 8 cm. como mínimo y las mezclas estarán bien enrasadas sin manchar las tejas. Las bocatejas irán revocadas con mezcla 1:2:10 (cemento-cal-arena). Observación: Queda expresamente prohibido la utilización de aislapol para aislación de techo. Las tejas que irán colocadas como canal serán seleccionadas y deberán ir pintadas con asfalto sólido diluido en caliente sin adición alguna en la superficie convexa. La distribución general de la tirantería deberá ajustarse estrictamente a los planos respectivos y solo podrá introducirse cambios por autorización del Fiscal de Obras. Los extremos de los aleros laterales de los techos serán terminados con doble tapa y con mezcla reforzada 1:3 (1 de cemento y 3 de arena) y bien encalados. Se deberán colocar como topes de tejuelones listones de 1 x 3 y se colocarán 3 listones de 1 x3 de amarre en el medio de cada falda de techo, uno en medio de la galería y dos en el aula (ver detalle). Una vez terminada la colocación de la tirantería y su asegurado se procederá a la ejecución del techo a fin de evitar que quede por mucho tiempo expuesto a la intemperie. No podrá iniciarse la colocación de la tirantería si no se cuenta con el resto de los materiales del techo. |
| 17 | Tirantes de 2" x 6" y listón de boca de 2" x 3" de H° A° | Si toda la tirantería será de H° A° deberá cumplir con las siguientes especificaciones: La escuadría de los mismos deberá ajustarse a lo indicado en los planos respectivos conforme indican las plantas de techo. Los tirantes prefabricados y vigas de hormigón armado serán construidos por EL CONTRATISTA, el mismo se hará responsable de la correcta ejecución cuyos cálculos estarán acompañadas con el ítem a, los mismos deberán cumplir con las condiciones técnicas. |
| 18 | Revoques: De paredes al interior a una capa | Todo revoque terminado no será de espesor mayor a 1,5 cm. y será perfectamente liso y uniforme, sin superficies combadas o desaplomadas, ni rebarbas u otros defectos. Las aristas serán vivas. En las mochetas, cantos y aristas, será usada una mezcla 1:1:4 (cemento - cal - arena). Los revoques deberán tener un aspecto uniforme una vez concluidos. La mezcla para revoque será hecha con arena tamizada y cal colada. Este revoque interior incluye en el rubro, los revoques de encadenado y vigas, que coinciden con los muros; pero a éstos últimos se le hará previamente una azotada de cemento-arena (1: 3). Los revoques exteriores serán a una capa con mezcla 1:4:16 (cemento cal -arena lavada) con adición especial de un hidrofugo de buena calidad en porcentaje adecuado |
| 19 | Revoques: De paredes al exterior a una capa con hidrófugo inorgánico | Todo revoque terminado no será de espesor mayor a 1,5 cm. y será perfectamente liso y uniforme, sin superficies combadas o desaplomadas, ni rebarbas u otros defectos. Las aristas serán vivas. En las mochetas, cantos y aristas, será usada una mezcla 1:1:4 (cemento-cal-arena). Los revoques deberán tener un aspecto |

| | | |
|----|--|--|
| | | uniforme una vez concluidos. La mezcla para revoque será hecha con arena tamizada y cal colada. |
| 20 | Revoques: De viga cumbrera, galería y encadenado de H° A° | Este revoque incluye en el rubro, los revoques de encadenado y vigas, que coinciden con los muros; pero a éstos últimos se le hará previamente una azotada de cemento-arena (1: 3). Los revoques exteriores serán a una capa con mezcla 1:4:16 (cemento cal -arena lavada) con adición especial de un hidrofugo de buena calidad en porcentaje adecuado |
| 21 | Revoques: De pilares de H° A° | Lo mismo que el ítem anterior. |
| 22 | Contrapiso de H° de cascotes | Los contrapisos serán de hormigón de cascotes con mezcla 1:6 (cemento arena) y doce (12) partes de cascotes cuyos diámetros oscilarán entre 2 y 5 cm. El contrapiso no podrá tener un espesor inferior a los 10 cm., debiendo mojarse abundantemente los cascotes antes de ser mezclados. En ningún caso se colocarán los cascotes en forma separada de la mezcla. El contrapiso irá asentado sobre el terreno natural, el cual deberá estar bien apisonado antes de su cargamento. La superficie del contrapiso deberá estar bien nivelado y alisado de tal manera que para la colocación del piso no sea necesario rellenarlos con arena, ni con ningún otro material que no sea la mezcla correspondiente para su colocación. En caso de ser necesarias pequeñas pendientes en los pisos, como sucede en los baños, corredores, etc., el contrapiso ya deberá prever las pendientes. No se permitirá el uso de cal en el contrapiso y de ser comprobada tal situación, se procederá al levantamiento total por cuenta del CONSTRATISTA. El hormigón de cascotes deberá ser preparado a máquina. |
| 23 | Carpeta de nivelación | La carpeta se realizará con lecherada cementicia, se ejecutará una carpeta niveladora con dosificación 1:1/2:6 (cemento, cal y arena lavada), para la colocación de los pisos. Transcurridas las 6 horas de terminación del alisado superficial, se regará abundantemente con agua cubriéndola luego con una capa de arena que se mantendrá húmeda, por 4 días como mínimo. La superficie deberá ser perfectamente lisa, nivelada, barrida y limpiada previa a la colocación del piso definitivo. La pendiente será variable en dirección a las bocas de desagües. Se comprobarán los niveles y pendientes con la Fiscalización de Obras y en caso de presentar algún nivel y/o pendiente incorrecto/a, el/la fiscal de obra podrá ordenar la demolición y la repetición de este procedimiento. |
| 24 | Pisos mosaicos de granito reconstituido, fondo gris, pulido | El contratista presentará muestras de las piezas a ser utilizadas a la fiscalización, que podrá aceptar o denegar los mismos. Cualquier modificación en las especificaciones de las piezas deberá contar con el aval del fiscal de obras |
| 25 | Zócalo granito reconstituido gris pulido | Se tendrán en cuenta las mismas recomendaciones que para el ítem anterior |
| 26 | Aberturas metálicas: Ventanas tipo balancines | Las aberturas deberán ajustarse exactamente a las medidas indicadas en los planos. Las uniones soldadas no presentarán rebarba visible. Las soldaduras de las uniones de barras deberán llenar toda la superficie de contacto con las mismas y no se permitirán que sean solo puntos aislados. Los hierros laminados a emplearse serán perfectos. Las uniones se harán compactas y prolijas debiendo resultar suaves al tacto. |
| 27 | Aberturas metálicas: Ventana metálica de 0,90 x 2,10 | El marco de ventana será de chapa N° 20 doblada y en las uniones se deberá llenar con soldadura y no se permitirá que sean solo puntos visibles. |
| 28 | Aberturas metálicas: Puerta metálica de 0,90 x 2,10 c/marco y herrajes | El marco de puerta será de chapa N° 20 doblada y en las uniones se deberá llenar con soldadura y no se permitirá que sean solo puntos visibles. Las puertas serán de una (1) hoja de chapa N° 20 doblada e irán fijadas al marco con bisagras soldadas al mismo (tres unidades por cada hoja). La hoja tendrá molduras de caños de 20 x 20 con pared de 0,90 soldados al mismo. Además, tendrá pasadores tipo de embutir (arriba y abajo) de manera que en su parte superior se fije al marco y en su parte inferior encastrada en una guía metálica que deberá ir embutida en el piso. Deberán también llevar cerraduras con picaportes de alta seguridad con doble perno. Todos los detalles señalados conforme a planos. Las soldaduras realizadas deben ser prolijas y suaves al tacto, debiendo |

| | | |
|----|--|--|
| | | utilizarse masilla para chapa en los lugares que presentan porosidad y previo a la pintura se debe lijar en forma completa y luego pintar con dos manos pintura anticorrosiva a cromato de zinc de alta calidad, antes de su colocación, sobre esta pintura se darán dos (2) manos de pintura con color marrón caoba mate |
| 29 | Alfeizar de ventanas: De mortero 1: 3 (cemento - arena) | Se realizará según indica el plano con mezcla de 1:3 (cemento - arena). |
| 30 | Pintura: De paredes, vigas y pilares interiores (epóxica, grado alimenticio) | La pared deberá ser correctamente lijada y se colocará enduido interior para mejor adherencia y terminación de la pintura epóxica. El color y la marca de la pintura queda sujeto a criterio del Fiscal de Obras. |
| 31 | Pintura: De pilares vistos con antimoho incoloro | Serán pintadas con dos manos de pintura antimoho, incoloro, previa limpieza de los ladrillos cuidando de no dañar la textura de los mismos. Si los ladrillos utilizados en el visto no son blancos, se procederá a la pintura con látex color cerámica (color preparado no usar pomo) tipo látex pintor o suvinil de manera a no obtener colores cerámicos de otros tonos. |
| 32 | Pintura: De viga galería, encadenado, fajas de pared y pilares al látex acrílico | Tanto los tirantes de hormigón como el listón de boca serán pintados con dos manos de pintura al látex. Color a ser definido por el fiscal de obras para la realización de este rubro se debe cubrir todo el piso a fin de evitar salpicaduras |
| 33 | Pintura: De aberturas metálicas con pintura epóxica (grado alimenticio) | Antes de pintar se procederá a limpiarlas, secando todo herrumbre, grasa, suciedad, etc. Se pintará con dos manos de pintura epóxica. Se toma como área solamente una cara en el caso de los balancines. Este rubro incluye la pintura de todos los tipos de aberturas metálicas. Se deberá tener especial cuidado de no manchar de pintura las cerraduras, para lo cual deben emplearse cintas de enmascarar para cubrir las mismas. |
| 34 | Pintura: De ladrillos vistos con barniz antimoho incoloro | Serán pintadas con dos manos de pintura anti moho, incoloro, previa limpieza de los ladrillos con ácido muriático cuidando de no dañar la textura de los mismos. |
| 35 | Pintura: De tejuelones con barniz marino (FDA) | Los tejuelones deberán ser previamente limpiados de todo resto de mezcla que pudo haber salpicado, posterior a esto, recibirá dos manos de barniz sin color con especial cuidado de no golpear sobre los tirantes, paredes y piso. |
| 36 | Pintura: De puerta metálica con pintura epóxica (grado alimenticio) | Antes de pintar se procederá a limpiarlas, secando todo herrumbre, grasa, suciedad, etc. Se pintará con dos manos de pintura sintética color marrón caoba mate. Se toma como área solamente una cara en el caso de los balancines. Este rubro incluye la pintura de todos los tipos de aberturas metálicas. Se deberá tener especial cuidado de no manchar de pintura las cerraduras, para lo cual deben emplearse cintas de enmascarar para cubrir las mismas. |
| 37 | Pintura: De tirantes y listón de boca de H° A° al látex | Tanto los tirantes de hormigón como el listón de boca serán pintados con dos manos de pintura al látex. Color a ser definido por el fiscal de obras para la realización de este rubro se debe cubrir todo el piso a fin de evitar salpicaduras. |
| 38 | Pintura: Canaleta y caño de bajada con pintura sintética | Las canaletas y bajadas de chapa galvanizada irán pintados con dos manos de pintura anticorrosiva o cromato de zinc de alta calidad posterior a esto se dará un acabado con dos manos esmalte sintético de color a ser determinado por el fiscal de obras. |
| 39 | Revestido de Azulejos | Las piezas deberán presentar superficies planas perfectamente terminadas, sin alabeos, manchas ni ralladuras, grietas o cualquier otro defecto. Serán de diseño uniforme y sus aristas serán rectas. El Contratista, una vez obtenida la aprobación de la muestra, será responsable de que todos los elementos remitidos a obra y colocados sean iguales a la muestra aprobada. La Fiscalización de Obra ordenará el retiro de los mismos, aunque estuvieran colocados, en el caso de no ser los elementos de las características de la muestra aprobada. La planilla de locales deberá indicar los ambientes que llevan revestimientos y la altura respectiva en cada plano de detalles. Serán de cerámica esmaltada del color indicado en los detalles, los cuales están previamente definidos en los planos y detalles, según que se presenten con anticipación, los tonos deberán ser decididos por la Fiscalización de Obras si no se demostrará en los planos de detalles. Las paredes a revestir, después de humedecidas se revocarán con mezcla 1:4:20 |

| | | |
|----|---|---|
| | | (cemento, cal, arena), esta capa se colocará con una anticipación de por lo menos 24 horas, para asentar los azulejos con adhesivo cuya dosificación será 64 3:15% (adhesivo, agua). La superficie terminada deberá tener una contextura uniforme sin vértices ni aristas sobresalientes, tratando que el revestimiento, el revoque superior y el zócalo se encuentren sobre una misma línea vertical. |
| 40 | Vidrios dobles | Todas las aberturas metálicas llevarán vidrios dobles de 3 mm. De espesor y serán colocados con asientos de masilla. |
| 41 | Rampa con piso de granito lavado | En búsqueda de brindar a las personas que poseen algún tipo de limitación física, espacios inclusivos en cuanto accesibilidad y manejo autónomo, se aplicarán las siguientes especificaciones técnicas en las instituciones educativas a intervenir: La construcción de rampas, o superficies de tránsito con pendiente deberán cumplir con las siguientes condiciones: Ancho: Rampas de desarrollo longitudinal, que incluyan descansos llegadas y salidas longitudinales y sin ningún giro deberá ser de 0.90mts de ancho libre como mínimo. Pendiente: Desniveles de hasta 0.18mts de altura utilizaran rampas de 12% de pendiente. Desniveles de hasta 0.30mts de altura utilizaran rampas de 10% de pendiente. Desarrollo: Rampas de 12% de pendiente tendrán un desarrollo máximo de 1.5mts de largo. Rampas de 10% de pendiente tendrán un desarrollo de 1.50mts a 3.00 mts de largo. |
| 42 | Contrapiso de alisado de cemento | En todos los bordes exteriores de los pastillones, deberán llevar: - Muros de ladrillos de 0,30 y en los lugares donde se requiera un relleno superior a los 0,40 cm. se deberá prever la ejecución del cimientado de piedra bruta de 0,40 X 0,50. Este muro de ladrillo debe ir revocado. - El relleno y compactación requeridos para estos trabajos deberán computarse en este rubro. |
| 43 | Desagüe Pluvial: Canaleta y caño de bajada N° 24, desarrollo = 55 | El desagüe de techo se hará con canaletas aéreas molduradas y caños de bajada de chapa galvanizada N° 24, de acuerdo a las indicaciones de los planos respectivos. Los caños de bajada desaguan directamente sobre el guarda obra. |
| 44 | Instalación eléctrica del tablero TS | Las llaves termomagnéticas unipolares o tripolares para ser montadas en tableros de distribución de energía serán de procedencia europea. Los tableros en general serán construidos con chapa N° 14, con cerraduras de abrir con monedas barras de fases y neutros, pintadas con esmalte sintético, rielera y todo accesorio para la buena terminación y seguridad para los que la operen. El cableado de los tableros se debe hacer en forma ordenada y atar los conductores con cintas de plástico, de tal forma que deje una buena impresión a la vista. Las conexiones a las barras se deben hacer con terminales de cobre. En todos los tableros se deben poner nombres a las llaves TM de tal forma a identificar los circuitos al que pertenece. Todos los tableros serán embutidos en la pared a una altura de 1,50 mts, medido desde el piso a la base del tablero. Los TC son tableros de comando de luces y tomas, y las llaves a ser utilizadas en este tablero son interruptores tipo TM. También debe estar aterrado. |
| 45 | Instalación eléctrica de comandos de ventiladores | Los TC son tableros de comando de luces y tomas, y las llaves a ser utilizadas en este tablero son interruptores tipo TM. También debe estar aterrado. En las aulas se colocarán los TC al lado del TCV, hasta donde llegarán los retornos y fase del circuito de luces y tomas. Los tableros en general serán construidos con chapa N.º 14, con cerraduras de abrir con monedas barras de fases y neutros, pintadas con esmalte sintético, rielera y todo accesorio para la buena terminación y seguridad para los que la operen |
| 46 | Alimentación de los circuitos de luces | Toda la instalación eléctrica se debe realizar respetando los planos y planillas de obras, también las Especificaciones Técnicas. Estas Especificaciones servirán de guía para el suministro de materiales para la instalación eléctrica permanente, así como de artefactos de iluminación. No obstante, antes de su instalación, todo el material, los artefactos y su equipamiento, deberá ser aprobado por el Fiscal. Toda esta parte de la instalación eléctrica, deberá ejecutarse con materiales que se ajusten a las Especificaciones Técnicas de ANDE. |
| 47 | Alimentación de los circuitos de tomas | Los circuitos de tomas se cablearán desde el tablero como circuitos independientes y cada circuito tendrá una llave TM de |

| | | |
|----|---|---|
| | | protección, los conductores a ser utilizadas serán del tipo multifilar de procedencia nacional. |
| 48 | Alimentación de los circuitos de ventiladores | Serán montados en las aulas como indica en los planos, por encima de los artefactos de iluminación, de tal forma que al funcionar no proyecten sombras y la sujeción de los mismos deberá realizarse con varillas empotradas en el H° que deberán estar colocadas antes del vaciado de la losa. |
| 49 | Artefactos fluorescentes de 1 x 40 W Led | Los artefactos fluorescentes de, 1x40 W deben ir colgados del techo a una altura máxima de 3,00 m., en Aulas. Debiendo ubicarse los mismos por debajo de la altura de los ventiladores, para evitar que estos arrojen sombra. Este tipo de artefactos serán colocados en la primera fila, hacia el Pizarrón. Los tubos serán del tipo conocido como blanco de lujo de 40W. |
| 50 | Artefactos fluorescentes de 1 x 40 W Led, c/ fotocélula en galería | Los artefactos fluorescentes de, 1x40 W deben ir colgados del techo. Los tubos serán del tipo conocido como blanco de lujo de 40W. Los mismos irán conectados a una fotocélula a fin de que su encendido sea automático. |
| 51 | Ventilador de techo de 56 "(motor pesado) | Los ventiladores de techo serán de 56, con llave de comando de siete velocidades y caja metálica. Serán montados en las aulas como indica en los planos, por encima de los artefactos de iluminación, de tal forma que al funcionar no proyecten sombras y la sujeción de los mismos deberá realizarse con una planchuela de sujeción que se encuentra detallada en los planos. |
| 52 | Instalación Sanitaria: Instalación de Agua Corriente | Se tomarán en cuenta los planos para la distribución de cañerías de agua, éstas deberán ser caños de PVC BLANCO. |
| 53 | Instalación Sanitaria: Instalación de grifería y pileta de acero inoxidable | El modelo de la grifería estará sujeta a criterio del fiscal de obras. |
| 54 | Desagüe Cloacal | Se tomarán en cuenta los planos para la distribución de cañerías cloacal, éstas deberán ser caños de PVC |
| 55 | Registro 40x40 | Se construirá de mampostería de ladrillo con paredes de 0.15 y revocada internamente con un mortero de cemento 1:3 todas las cámaras de inspección que se encuentren en lugares donde exista piso de cualquier material que este sea tendrán doble tapa las tapas de los registros deberán quedar finalmente al nivel de la superficie del terreno. |
| 56 | Placa recordatoria | Colocación de placa recordatoria Material: Metálica y material de piedra tipo mármol de alta calidad adaptado al propósito conmemorativo y al entorno donde se colocará la placa. El mármol es una opción popular debido a su belleza, durabilidad y capacidad para resistir las inclemencias del tiempo. Dimensiones: La placa conmemorativa tendrá unas dimensiones de 0,30 metros de ancho por 0,40 metros de alto, con un espesor de 2 cm, según lo especificado. Diseño / Personalización: el diseño de la placa conmemorativa se define según el propósito específico, al que haga alusión, puede incluir nombres, fechas, logotipos u otros elementos conmemorativos. Instalación: Para su colocación será necesaria la realización de una abertura la cual será conforme al tamaño y profundidad necesaria. |
| 57 | Limpieza final de obra | Comprende todos los trabajos necesarios para dejar el edificio perfectamente limpio. Se deberá retirar todo resto de material del sitio de obras. Las obras auxiliares construidas por EL CONTRATISTA, (depósitos, retretes, etc.), serán desmanteladas y retiradas. Las canchas de mezclas serán levantadas. El área de limpieza será el área afectada por los trabajos y zonas aledañas. |
| 58 | Limpieza y preparación del terreno | Previo al replanteo o marcación de los edificios EL CONTRATISTA efectuará la limpieza del terreno de malezas, escombros, construcciones precarias, etc., si los hubiere. Si en el sitio hubiere árboles que entorpezcan el emplazamiento de la obra, deberán ser derribados y sus raíces extraídas totalmente, previa conformidad del Fiscal de Obras. El resto de los árboles se protegerá y se cuidará adecuadamente durante todo el tiempo que duren las faenas. En caso de existir construcciones precarias que deban demolerse deberá presupuestarse dentro de este rubro. Si se encontraren hormigueros deberán ser eliminados antes de dar |

| | | |
|----|--|---|
| | | comienzo a la obra, así como insectos, termitas, tucurúes, etc. EL CONTRATISTA deberá eliminar del predio de la construcción todos los materiales provenientes de la limpieza y del destronque de los árboles, quemándolos o empleando cualquier método de eliminación, antes de efectuar el replanteo. |
| 59 | Replanteo | EL CONTRATISTA hará el replanteo de la obra basándose en los puntos de referencia indicados en los planos, será responsable de la exactitud de las medidas y escuadrías. EL CONTRATISTA suministrará por su cuenta todos los materiales y mano de obra que se requieran para este trabajo. EL CONTRATISTA se hará responsable de la correcta marcación de la obra y del cuidado y conservación de todas las estacas y otras marcas aprobadas por el Fiscal de Obras. Se utilizarán estacas de madera de 2 x 3 y cabezales de 1 x 3 como mínimo. Se debe cuidar el correcto alineamiento con las demás construcciones. Una vez limpio y nivelado perfectamente el terreno de acuerdo a las cotas especificadas en los planos correspondientes, EL CONTRATISTA procederá al replanteo general y parcial de la obra. El replanteo realizado por EL CONTRATISTA será verificado por el Fiscal de Obras EL CONTRATISTA deberá revisar las medidas, haciéndose responsable de cualquier error que pudiere perjudicar a la obra y/o terceros. Deberá preverse dentro de este rubro el vallado de protección a fin de evitar accidentes a alumnos y profesores de la institución en el desarrollo de la obra. |
| 60 | Cartel de obra | EL CONTRATISTA deberá contar con un letrero de 2.00 x 1.50 m en la obra. Este letrero lo colocará EL CONTRATISTA en lugar indicado por el Fiscal de Obras dentro de los 10 (diez) días de iniciada la obra; permanecerá en la obra o en el lugar indicado, hasta que el Fiscal de Obras lo estime conveniente. El letrero será de chapa negra N° 24 con armazón de hierro galvanizado y pintado con esmalte sintético. La altura a la que debe ser colocado el letrero será de (1.20) metros, contando desde el nivel natural del terreno hasta la parte inferior del letrero. |
| 61 | Excavación y carga de cimiento con PBC | Los anchos y las profundidades de las zanjas serán de la misma medida de los cimientos que contendrán, especificados en los planos de cimentación. De las excavaciones se quitarán las piedras, troncos, basuras y cualquier otro material que por descomposición pueda ocasionar hundimientos. Los fondos serán uniformes y nivelados y deberán llegar a tierra firme. Si lloviese estando las zanjas abiertas, se procederá a limpiarlas de lodos y capas blandas antes de cargarlas. No se permitirá rellenos de las zanjas en caso de errores de niveles. No se realizará ninguna carga de cimiento sin previa autorización escrita del Fiscal de obras. b) Cimiento de piedra bruta: Se hará con piedra bruta tipo basáltica (se podrá utilizar además rocas sedimentarias del tipo arenisca que forman parte de las formaciones geológicas del país) colocada y trabada con mezcla 1:2:10 (cemento cal arena), pudiéndose también utilizar cemento y arena gorda con una mezcla 1:12. En caso de que esta cimentación deba ser modificada por problemas imprevistos del terreno, el Fiscal de Obras indicará la solución del caso. |
| 62 | Estructura de H° A°: Zapatas de H° A° | La cimentación se hará con Hormigón (Cemento-Arena lavada-Triturada IV), con una dosificación de 1:2:4. Esta dosificación se utilizará con el Hormigón Armado. La excavación irá sellada con una mezcla de cemento-arena (1:3) con 5 mm de espesor. La Piedra triturada con granulometría IV, será basáltica y la arena lavada será de río, libre de restos orgánicos, el Cemento podrá ser del tipo I, el Puzolánico (PZ) o el Compuesto. - De las excavaciones se quitarán las piedras, troncos, basuras y cualquier otro material que, por descomposición, pueda ocasionar hundimiento. Los fondos serán uniformes y nivelados, y deberán llegar a tierra firme. Si lloviese estando las zanjas abiertas, se procederá a limpiarlas de lodos y capas blandas antes de cargarlas. No se permitirá rellenos de las zanjas en caso de errores de niveles. Si esta cimentación debiera modificarse por problemas imprevistos del terreno, el Supervisor de Obras indicará la solución. |

| | | |
|----|---|--|
| 63 | Estructura de H° A°: Pilares de H° A° | <p>Encofrados. La construcción de los encofrados será impecable. Los encofrados serán estancos, a fin de evitar el empobrecimiento del hormigón por escurrimiento en la lechada de cemento. Deberán ser de fácil desarme a los efectos de permitir desencofrados parciales o sucesivos de la estructura a fin de favorecer el endurecimiento del hormigón sin alterar las condiciones de alterabilidad del conjunto. Se dejarán previstos de antemano los agujeros y nichos necesarios, para los artefactos de iluminación y ventiladores. La parte inferior de una de las caras de los moldes de columnas, quedará abierta hasta poco antes de colocar el hormigón a objeto de ver prolijamente limpia la punta. A los encofrados de las vigas de luces mayores de 6 m, se proveerá de una flecha hacia arriba de 2 mm. por cada metro de luz, además los encofrados deberán tener las dimensiones libres de un par de milímetros más de los definitivos, en consideración del aumento del volumen de la madera a humedecerse y por contracción del hormigón.</p> <p>Los parantes de sostenes deberán apoyar sobre el suelo por intermedio de tabloncillos y por interposición de piezas de madera en formas de cuñas encontradas que permitan imprimir a aquellos en cualquier momento descansos paulatinos. Estos parantes no podrán tener una separación de más de 0,80 m.</p> <p>Entre los parantes se deberán colocar alfajías en cruz en forma de contravientos, para garantizar la estabilidad de aquellos contra refuerzos accidentales. Los parantes no podrán ser empalmados más de una vez y en tercio de su altura, en una misma estructura no habrá más de 25% de parantes empalmados y no más de uno por cada cuatro de un mismo elemento; el empalme de los parantes será con tabloncillos en los cuatro costados. Armaduras.</p> <p>Protección del material. El acero para la armadura deberá estar siempre protegido contra lesiones. En el momento de su colocación en la obra, deberá estar libre de suciedades, escamas perjudiciales, pinturas, aceite u otras sustancias extrañas.</p> <p>No obstante, cuando el acero tenga sobre su superficie herrumbres nocivas, escamas sueltas y polvos que puedan ser fácilmente removibles, deberá ser limpiado por el método más adecuado si así lo indica el Fiscal de Obras. Corte y doblado. El doblado de las barras de armaduras deberá ejecutarse en frío en la forma indicada en los planos. Los estribos y las barras de amarre deberán ser doblados alrededor de un perno cuyos diámetros no deberán ser en el caso de los estribos, menores a 2 (dos) veces y de las barras a 6 (seis) veces el espesor mínimo, con excepción de las barras más gruesas que 1 (una) pulgada, en cuyo caso, el doblado deberá efectuarse alrededor de un perno de diámetro igual a 8 (ocho) veces el diámetro de la barra. Colocación y fijación.</p> |
| 64 | Estructura de H° A°: Viga cumbrera y galería (H° A°) | <p>La viga cumbrera será de 0.20 x 0.45m, e ira apoyada sobre los dados de hormigón y tendrá 2 varillas de 8 mm, de diámetro arriba y 4 varillas de 16mm, de diámetro abajo, con las longitudes indicadas en los planos: sobre cada cruce de pared de 0.30 entre las aulas llevara 2 armaduras negativas de 16mm de diámetro de la longitud y forma que indican los planos. Los estribos serán de varillas de 6 mm de diámetro cada 20 cm, este no será inferior a 0.50m si se encuentra sobre un punto de apoyo, en caso de que dicho solape se dé entre puntos de apoyo, el mismo será como mínimo de 1.00m.</p> <p>Dado: Sobre la viga cadena superior en la zona de apoyo de la viga cumbrera de H° A° de 0.20 x 0.60m. La misma ira armado conforme al detalle que figura en los planos, las armaduras superiores consisten en 2 varillas de 8mm y las inferiores serán 3 varillas de 8mm de diámetro, los estribos serán de varillas de 8mm de diámetro c/ 0.10m.</p> |
| 65 | Estructura de H° A°: Encadenados de H° A° - Inferior y Superior | <p>Todos los muros llevarán encadenados inferior y superior. En los casos en donde las aberturas son continuas (balancines), agregar un Ø de 10 mm. más al encadenado superior. En los muros de 0,15 las cadenas serán de 0,13 x 0,27 y tendrá 2 varillas de 8 mm. de diámetro arriba y 2 varillas de Ø 10 mm. de diámetro abajo, con varillas de 6 mm. de diámetro cada 20 cm. como estribos. Sobre las aberturas de hasta 1,50 m., el encadenado llevará un refuerzo con una varilla de 10 mm. de diámetro.</p> |

| | | |
|----|--|---|
| 66 | Muros de nivelación: De 0,15 cm. | Serán de ladrillos comunes de primera calidad asentados con mezcla 1:2:10 (cemento-cal-arena lavada). Este tipo de nivelación se utiliza para las mamposterías de 0.15m. En este rubro deberá preverse el revoque y pintado del mismo, según lo indique el fiscal de Obras, como así también deberá preverse en el mismo la ejecución de gradas en los lugares que así lo requieran. |
| 67 | Relleno y apisonado de interiores | Los rellenos y apisonados se harán por capas sucesivas no mayores de 0,20 m., con la humectación adecuada. La última capa de 0,20 m. se hará con tierra gorda y arena gruesa, en proporción del 50%; sobre esta capa se asentará el contrapiso. Para efectuar estos rellenos podrá utilizarse la tierra extraída de las excavaciones para cimientos. Si faltase material para relleno se podrá: Usar tierra del predio de la obra siempre y cuando exista un desmonte que hacer y estar autorizado por el Fiscal de Obras. Traer tierra de otros sitios: En todos los casos el material de relleno no deberá contener raíces, basuras o cualquier material que por descomposición pueda ocasionar hundimiento del terreno. No se permitirá la utilización de tierra arcillosa en la última capa de compactación, aunque ésta provenga de la excavación para cimiento. |
| 68 | Aislación asfáltica: De paredes (27,5 ml) | En todos los muros de elevación sobre la segunda hilada de ladrillos contados a partir del nivel del piso terminado, se colocarán capas aisladoras que consisten en un revoque de 1 cm. de espesor, perfectamente alisadas con mezcla 1: 3 (cemento arena). Una vez seca la capa de revoque, se aplicará 2 capas de asfalto caliente sin adición de ningún tipo de aditamento, cuidando de cubrir perfectamente toda la superficie a aislar sin dejar huecos o burbujas de aire. Este rubro incluye la aislación asfáltica de los pilares de la galería. |
| 69 | Muros de elevación: De 0,15 a revocar | Se efectuarán de acuerdo a las medidas indicadas en planos. Los ladrillos serán colocados con mezcla 1:2:10 (cemento-cal-arena), con las juntas de un espesor de 1,5 m. como máximo. Los ladrillos irán perfectamente trabados, nivelados y con planos perfectos |
| 70 | Muros de elevación: De 0,15 visto a una cara de ladrillos comunes prensados | La mezcla para muros vistos será 1:2:10 (cemento cal arena). Las juntas tendrán un espesor máximo de 1,5 cm. Perfectamente encalados con los fondos de las rendijas bien aplomados, uniformes y cubiertos sin dejar espacios con una profundidad de encalado máximo de 5mm. Se construirán hasta la altura del encadenado de H° superior y se regirán por las mismas Especificaciones que anteceden. La limpieza de los mismos se hará con cepillos que no dañen la textura natural del ladrillo. |
| 71 | Envarillado bajo aberturas 2 Ø 8 por hilada (2 hiladas) | Llevarán estructura de H° A° (núcleo) y capitel de H°. Deberán ejecutarse de acuerdo a lo indicado en el plano respectivo y respetando las Especificaciones particulares correspondiente a los componentes de dicho rubro. La mezcla a utilizar será la misma que para muros vistos será 1:2:10 (cemento-cal-arena lavada= y deberán estar perfectamente aplomados. |
| 72 | Pilares de ladrillos comunes prensados: De 0,36 x 0,36 visto p/galería ladrillos prensados núcleo y capitel de H° A° | Los ladrillos serán colocados con mezcla 1:2:10 (cemento-cal-arena), con las juntas de un espesor de 1,5 cm. como máximo. Los ladrillos irán perfectamente trabados, nivelados y con planos perfectos. En el centro se realizará una carga de hormigón adecuado a las especificaciones dadas en el apartado de hormigón, como así también el capitel superior a altura de asiento de viga. |
| 73 | Techo: De tejas y tejuelones prensadas a maquina | Las tejas prensadas serán de color rojo uniforme de buena calidad, de tamaño y forma regular de color uniforme y sin grietas y colocadas con mezcla 1: 2: 10 (cemento-cal-arena), debiendo asentarse las tejas canal sobre un lecho de mortero de 5 mm de espesor y 50 mm de ancho, perfectamente nivelado y alineado con cordel. La flecha de la curvatura del ala mayor será como mínimo 6 cm. y la del ala menor 4,5 cm. El traslape de las tejas será de 8 cm. como mínimo y las mezclas estarán bien enrasadas sin manchar las tejas. Las bocatejas irán revocadas con mezcla 1:2:10 (cemento-cal-arena). Observación: Queda expresamente prohibido la utilización de aislapol para aislación de techo. Las tejas que irán colocadas como canal serán seleccionadas y deberán ir pintadas con asfalto sólido diluido en caliente sin adición alguna en la superficie convexa. La distribución general de la tirantería deberá ajustarse estrictamente a los planos respectivos y solo podrá introducirse |

| | | |
|----|--|--|
| | | cambios por autorización del Fiscal de Obras. Los extremos de los aleros laterales de los techos serán terminados con doble tapa y con mezcla reforzada 1:3 (1 de cemento y 3 de arena) y bien encalados. Se deberán colocar como topes de tejuelones listones de 1 x 3 y se colocarán 3 listones de 1 x3 de amarre en el medio de cada falda de techo, uno en medio de la galería y dos en el aula (ver detalle). Una vez terminada la colocación de la tirantería y su asegurado se procederá a la ejecución del techo a fin de evitar que quede por mucho tiempo expuesto a la intemperie. No podrá iniciarse la colocación de la tirantería si no se cuenta con el resto de los materiales del techo. |
| 74 | Tirantes de 2" x 6" y listón de boca de 2" x 3" de H° A° | Si toda la tirantería será de H° A° deberá cumplir con las siguientes especificaciones: La escuadría de los mismos deberá ajustarse a lo indicado en los planos respectivos conforme indican las plantas de techo. Los tirantes prefabricados y vigas de hormigón armado serán contruidos por EL CONTRATISTA, el mismo se hará responsable de la correcta ejecución cuyos cálculos estarán acompañadas con el ítem a, los mismos deberán cumplir con las condiciones técnicas. |
| 75 | Revoques: De paredes al interior a una capa | Todo revoque terminado no será de espesor mayor a 1,5 cm. y será perfectamente liso y uniforme, sin superficies combadas o desaplomadas, ni rebarbas u otros defectos. Las aristas serán vivas. En las mochetas, cantos y aristas, será usada una mezcla 1:1:4 (cemento - cal - arena). Los revoques deberán tener un aspecto uniforme una vez concluidos. La mezcla para revoque será hecha con arena tamizada y cal colada. Este revoque interior incluye en el rubro, los revoques de encadenado y vigas, que coinciden con los muros; pero a éstos últimos se le hará previamente una azotada de cemento-arena (1: 3). Los revoques exteriores serán a una capa con mezcla 1:4:16 (cemento cal -arena lavada) con adición especial de un hidrofugo de buena calidad en porcentaje adecuado |
| 76 | Revoques: De paredes al exterior a una capa con hidrófugo inorgánico | Todo revoque terminado no será de espesor mayor a 1,5 cm. y será perfectamente liso y uniforme, sin superficies combadas o desaplomadas, ni rebarbas u otros defectos. Las aristas serán vivas. En las mochetas, cantos y aristas, será usada una mezcla 1:1:4 (cemento-cal-arena). Los revoques deberán tener un aspecto uniforme una vez concluidos. La mezcla para revoque será hecha con arena tamizada y cal colada. |
| 77 | Revoques: De viga cumbrera, galería y encadenado de H° A° | Este revoque incluye en el rubro, los revoques de encadenado y vigas, que coinciden con los muros; pero a éstos últimos se le hará previamente una azotada de cemento-arena (1: 3). Los revoques exteriores serán a una capa con mezcla 1:4:16 (cemento cal -arena lavada) con adición especial de un hidrofugo de buena calidad en porcentaje adecuado |
| 78 | Revoques: De pilares de H° A° | Lo mismo que el ítem anterior. |
| 79 | Contrapiso de H° de cascotes | Los contrapisos serán de hormigón de cascotes con mezcla 1:6 (cemento arena) y doce (12) partes de cascotes cuyos diámetros oscilarán entre 2 y 5 cm. El contrapiso no podrá tener un espesor inferior a los 10 cm., debiendo mojarse abundantemente los cascotes antes de ser mezclados. En ningún caso se colocarán los cascotes en forma separada de la mezcla. El contrapiso irá asentado sobre el terreno natural, el cual deberá estar bien apisonado antes de su cargamento. La superficie del contrapiso deberá estar bien nivelado y alisado de tal manera que para la colocación del piso no sea necesario rellenarlos con arena, ni con ningún otro material que no sea la mezcla correspondiente para su colocación. En caso de ser necesarias pequeñas pendientes en los pisos, como sucede en los baños, corredores, etc., el contrapiso ya deberá prever las pendientes. No se permitirá el uso de cal en el contrapiso y de ser comprobada tal situación, se procederá al levantamiento total por cuenta del CONSTRATISTA. El hormigón de cascotes deberá ser preparado a máquina. |
| 80 | Carpeta de nivelación | La carpeta se realizará con lecherada cementicia, se ejecutará una carpeta niveladora con dosificación 1:1/2:6 (cemento, cal y arena lavada), para la colocación de los pisos. Transcurridas las 6 horas de terminación del alisado superficial, se regará abundantemente con agua cubriéndola luego con una capa de arena que se mantendrá húmeda, por 4 días como mínimo. La superficie deberá ser |

| | | |
|----|--|--|
| | | perfectamente lisa, nivelada, barrida y limpiada previa a la colocación del piso definitivo. La pendiente será variable en dirección a las bocas de desagües. Se comprobarán los niveles y pendientes con la Fiscalización de Obras y en caso de presentar algún nivel y/o pendiente incorrecto/a, el/la fiscal de obra podrá ordenar la demolición y la repetición de este procedimiento. |
| 81 | Pisos mosaicos de granito reconstituido, fondo gris, pulido | El contratista presentará muestras de las piezas a ser utilizadas a la fiscalización, que podrá aceptar o denegar los mismos. Cualquier modificación en las especificaciones de las piezas deberá contar con el aval del fiscal de obras |
| 82 | Zócalo granito reconstituido gris pulido | Se tendrán en cuenta las mismas recomendaciones que para el ítem anterior |
| 83 | Aberturas metálicas: Ventanas tipo balancines | Las aberturas deberán ajustarse exactamente a las medidas indicadas en los planos. Las uniones soldadas no presentarán rebarba visible. Las soldaduras de las uniones de barras deberán llenar toda la superficie de contacto con las mismas y no se permitirán que sean solo puntos aislados. Los hierros laminados a emplearse serán perfectos. Las uniones se harán compactas y prolijas debiendo resultar suaves al tacto. |
| 84 | Aberturas metálicas: Ventana metálica de 0,90 x 2,10 | El marco de ventana será de chapa N° 20 doblada y en las uniones se deberá llenar con soldadura y no se permitirá que sean solo puntos visibles. |
| 85 | Aberturas metálicas: Puerta metálica de 0,90 x 2,10 c/marco y herrajes | El marco de puerta será de chapa N° 20 doblada y en las uniones se deberá llenar con soldadura y no se permitirá que sean solo puntos visibles. Las puertas serán de una (1) hoja de chapa N° 20 doblada e irán fijadas al marco con bisagras soldadas al mismo (tres unidades por cada hoja). La hoja tendrá molduras de caños de 20 x 20 con pared de 0,90 soldados al mismo. Además, tendrá pasadores tipo de embutir (arriba y abajo) de manera que en su parte superior se fije al marco y en su parte inferior encastrada en una guía metálica que deberá ir embutida en el piso. Deberán también llevar cerraduras con picaportes de alta seguridad con doble perno. Todos los detalles señalados conforme a planos. Las soldaduras realizadas deben ser prolijas y suaves al tacto, debiendo utilizarse masilla para chapa en los lugares que presentan porosidad y previo a la pintura se debe lijar en forma completa y luego pintar con dos manos pintura anticorrosiva a cromato de zinc de alta calidad, antes de su colocación, sobre esta pintura se darán dos (2) manos de pintura con color marrón caoba mate |
| 86 | Alfeizar de ventanas: De mortero 1: 3 (cemento - arena) | Se realizará según indica el plano con mezcla de 1:3 (cemento - arena). |
| 87 | Pintura: De paredes, vigas y pilares interiores (epóxica, grado alimenticio) | La pared deberá ser correctamente lijada y se colocará enduido interior para mejor adherencia y terminación de la pintura epóxica. El color y la marca de la pintura queda sujeto a criterio del Fiscal de Obras. |
| 88 | Pintura: De pilares vistos con antimoho incoloro | Serán pintadas con dos manos de pintura antimoho, incoloro, previa limpieza de los ladrillos cuidando de no dañar la textura de los mismos. Silos ladrillos utilizados en el visto no son blancos, se procederá a la pintura con látex color cerámica (color preparado no usar pomo) tipo látex pintor o suvinil de manera a no obtener colores cerámicos de otros tonos. |
| 89 | Pintura: De viga galería, encadenado, fajas de pared y pilares al látex acrílico | Tanto los tirantes de hormigón como el listón de boca serán pintados con dos manos de pintura al látex. Color a ser definido por el fiscal de obras para la realización de este rubro se debe cubrir todo el piso a fin de evitar salpicaduras |
| 90 | Pintura: De aberturas metálicas con pintura epóxica (grado alimenticio) | Antes de pintar se procederá a limpiarlas, secando todo herrumbre, grasa, suciedad, etc. Se pintará con dos manos de pintura epóxica. Se toma como área solamente una cara en el caso de los balancines. Este rubro incluye la pintura de todos los tipos de aberturas metálicas. Se deberá tener especial cuidado de no manchar de pintura las cerraduras, para lo cual deben emplearse cintas de enmascarar para cubrir las mismas. |
| 91 | Pintura: De ladrillos vistos con barniz antimoho incoloro | Serán pintadas con dos manos de pintura anti moho, incoloro, previa limpieza de los ladrillos con ácido muriático cuidando de no dañar la textura de los mismos. |

| | | |
|-----|---|--|
| 92 | Pintura: De tejuelones con barniz marino (FDA) | Los tejuelones deberán ser previamente limpiados de todo resto de mezcla que pudo haber salpicado, posterior a esto, recibirá dos manos de barniz sin color con especial cuidado de no golpear sobre los tirantes, paredes y piso. |
| 93 | Pintura: De puerta metálica con pintura epóxica (grado alimenticio) | Antes de pintar se procederá a limpiarlas, secando todo herrumbre, grasa, suciedad, etc. Se pintará con dos manos de pintura sintética color marrón caoba mate. Se toma como área solamente una cara en el caso de los balancines. Este rubro incluye la pintura de todos los tipos de aberturas metálicas. Se deberá tener especial cuidado de no manchar de pintura las cerraduras, para lo cual deben emplearse cintas de enmascarar para cubrir las mismas. |
| 94 | Pintura: De tirantes y listón de boca de H° A° al látex | Tanto los tirantes de hormigón como el listón de boca serán pintados con dos manos de pintura al látex. Color a ser definido por el fiscal de obras para la realización de este rubro se debe cubrir todo el piso a fin de evitar salpicaduras. |
| 95 | Pintura: Canaleta y caño de bajada con pintura sintética | Las canaletas y bajadas de chapa galvanizada irán pintados con dos manos de pintura anticorrosiva o cromato de zinc de alta calidad posterior a esto se dará un acabado con dos manos esmalte sintético de color a ser determinado por el fiscal de obras. |
| 96 | Revestido de Azulejos | Las piezas deberán presentar superficies planas perfectamente terminadas, sin alabeos, manchas ni ralladuras, grietas o cualquier otro defecto. Serán de diseño uniforme y sus aristas serán rectas. El Contratista, una vez obtenida la aprobación de la muestra, será responsable de que todos los elementos remitidos a obra y colocados sean iguales a la muestra aprobada. La Fiscalización de Obra ordenará el retiro de los mismos, aunque estuvieran colocados, en el caso de no ser los elementos de las características de la muestra aprobada. La planilla de locales deberá indicar los ambientes que llevan revestimientos y la altura respectiva en cada plano de detalles. Serán de cerámica esmaltada del color indicado en los detalles, los cuales están previamente definidos en los planos y detalles, según que se presenten con anticipación, los tonos deberán ser decididos por la Fiscalización de Obras si no se demostrará en los planos de detalles. Las paredes a revestir, después de humedecidas se revocarán con mezcla 1:4:20 (cemento, cal, arena), esta capa se colocará con una anticipación de por lo menos 24 horas, para asentar los azulejos con adhesivo cuya dosificación será 64 3:15% (adhesivo, agua). La superficie terminada deberá tener una textura uniforme sin vértices ni aristas sobresalientes, tratando que el revestimiento, el revoque superior y el zócalo se encuentren sobre una misma línea vertical. |
| 97 | Vidrios dobles | Todas las aberturas metálicas llevarán vidrios dobles de 3 mm. De espesor y serán colocados con asientos de masilla. |
| 98 | Rampa con piso de granito lavado | En búsqueda de brindar a las personas que poseen algún tipo de limitación física, espacios inclusivos en cuanto accesibilidad y manejo autónomo, se aplicarán las siguientes especificaciones técnicas en las instituciones educativas a intervenir: La construcción de rampas, o superficies de tránsito con pendiente deberán cumplir con las siguientes condiciones: Ancho: Rampas de desarrollo longitudinal, que incluyan descansos llegadas y salidas longitudinales y sin ningún giro deberá ser de 0.90mts de ancho libre como mínimo. Pendiente: Desniveles de hasta 0.18mts de altura utilizaran rampas de 12% de pendiente. Desniveles de hasta 0.30mts de altura utilizaran rampas de 10% de pendiente. Desarrollo: Rampas de 12% de pendiente tendrán un desarrollo máximo de 1.5mts de largo. Rampas de 10% de pendiente tendrán un desarrollo de 1.50mts a 3.00 mts de largo. |
| 99 | Contrapiso de alisado de cemento | En todos los bordes exteriores de los pastillones, deberán llevar: - Muros de ladrillos de 0,30 y en los lugares donde se requiera un relleno superior a los 0,40 cm. se deberá prever la ejecución del cimiento de piedra bruta de 0,40 X 0,50. Este muro de ladrillo debe ir revocado. - El relleno y compactación requeridos para estos trabajos deberán computarse en este rubro. |
| 100 | Desagüe Pluvial: Canaleta y caño de bajada N° 24, desarrollo = 55 | El desagüe de techo se hará con canaletas aéreas molduradas y caños de bajada de chapa galvanizada N° 24, de acuerdo a las indicaciones de los planos respectivos. Los caños de bajada desaguan directamente sobre el guarda obra. |

| | | |
|-----|---|---|
| 101 | Instalación eléctrica del tablero TS | Las llaves termomagnéticas unipolares o tripolares para ser montadas en tableros de distribución de energía serán de procedencia europea. Los tableros en general serán construidos con chapa N° 14, con cerraduras de abrir con monedas barras de fases y neutros, pintadas con esmalte sintético, rielera y todo accesorio para la buena terminación y seguridad para los que la operen. El cableado de los tableros se debe hacer en forma ordenada y atar los conductores con cintas de plástico, de tal forma que deje una buena impresión a la vista. Las conexiones a las barras se deben hacer con terminales de cobre. En todos los tableros se deben poner nombres a las llaves TM de tal forma a identificar los circuitos al que pertenece. Todos los tableros serán embutidos en la pared a una altura de 1,50 mts, medido desde el piso a la base del tablero. Los TC son tableros de comando de luces y tomas, y las llaves a ser utilizadas en este tablero son interruptores tipo TM. También debe estar aterrado. |
| 102 | Instalación eléctrica de comandos de ventiladores | Los TC son tableros de comando de luces y tomas, y las llaves a ser utilizadas en este tablero son interruptores tipo TM. También debe estar aterrado. En las aulas se colocarán los TC al lado del TCV, hasta donde llegarán los retornos y fase del circuito de luces y tomas. Los tableros en general serán construidos con chapa N.º 14, con cerraduras de abrir con monedas barras de fases y neutros, pintadas con esmalte sintético, rielera y todo accesorio para la buena terminación y seguridad para los que la operen |
| 103 | Alimentación de los circuitos de luces | Toda la instalación eléctrica se debe realizar respetando los planos y planillas de obras, también las Especificaciones Técnicas. Estas Especificaciones servirán de guía para el suministro de materiales para la instalación eléctrica permanente, así como de artefactos de iluminación. No obstante, antes de su instalación, todo el material, los artefactos y su equipamiento, deberá ser aprobado por el Fiscal. Toda esta parte de la instalación eléctrica, deberá ejecutarse con materiales que se ajusten a las Especificaciones Técnicas de ANDE. |
| 104 | Alimentación de los circuitos de tomas | Los circuitos de tomas se cablearán desde el tablero como circuitos independientes y cada circuito tendrá una llave TM de protección, los conductores a ser utilizadas serán del tipo multifilar de procedencia nacional. |
| 105 | Alimentación de los circuitos de ventiladores | Serán montados en las aulas como indica en los planos, por encima de los artefactos de iluminación, de tal forma que al funcionar no proyecten sombras y la sujeción de los mismos deberá realizarse con varillas empotradas en el H° que deberán estar colocadas antes del vaciado de la losa. |
| 106 | Artefactos fluorescentes de 1 x 40 W Led | Los artefactos fluorescentes de, 1x40 W deben ir colgados del techo a una altura máxima de 3,00 m., en Aulas. Debiendo ubicarse los mismos por debajo de la altura de los ventiladores, para evitar que estos arrojen sombra. Este tipo de artefactos serán colocados en la primera fila, hacia el Pizarrón. Los tubos serán del tipo conocido como blanco de lujo de 40W. |
| 107 | Artefactos fluorescentes de 1 x 40 W Led, c/ fotocélula en galería | Los artefactos fluorescentes de, 1x40 W deben ir colgados del techo. Los tubos serán del tipo conocido como blanco de lujo de 40W. Los mismos irán conectados a una fotocélula a fin de que su encendido sea automático. |
| 108 | Ventilador de techo de 56 "(motor pesado) | Los ventiladores de techo serán de 56, con llave de comando de siete velocidades y caja metálica. Serán montados en las aulas como indica en los planos, por encima de los artefactos de iluminación, de tal forma que al funcionar no proyecten sombras y la sujeción de los mismos deberá realizarse con una planchuela de sujeción que se encuentra detallada en los planos. |
| 109 | Instalación Sanitaria: Instalación de Agua Corriente | Se tomarán en cuenta los planos para la distribución de cañerías de agua, éstas deberán ser caños de PVC BLANCO. |
| 110 | Instalación Sanitaria: Instalación de grifería y pileta de acero inoxidable | El modelo de la grifería estará sujeta a criterio del fiscal de obras. |
| 111 | Desagüe Cloacal | Se tomarán en cuenta los planos para la distribución de cañerías cloacal, éstas deberán ser caños de PVC |
| 112 | Registro 40x40 | Se construirá de mampostería de ladrillo con paredes de 0.15 y revocada internamente con un mortero de cemento 1:3 todas las cámaras de inspección que se encuentren en lugares donde exista |

| | | |
|-----|------------------------|---|
| | | piso de cualquier material que este sea tendrán doble tapa las tapas de los registros deberán quedar finalmente al nivel de la superficie del terreno. |
| 113 | Placa recordatoria | Colocación de placa recordatoria Material: Metálica y material de piedra tipo mármol de alta calidad adaptado al propósito conmemorativo y al entorno donde se colocará la placa. El mármol es una opción popular debido a su belleza, durabilidad y capacidad para resistir las inclemencias del tiempo. Dimensiones: La placa conmemorativa tendrá unas dimensiones de 0,30 metros de ancho por 0,40 metros de alto, con un espesor de 2 cm, según lo especificado. Diseño / Personalización: el diseño de la placa conmemorativa se define según el propósito específico, al que haga alusión, puede incluir nombres, fechas, logotipos u otros elementos conmemorativos. Instalación: Para su colocación será necesaria la realización de una abertura la cual será conforme al tamaño y profundidad necesaria. |
| 114 | Limpieza final de obra | Comprende todos los trabajos necesarios para dejar el edificio perfectamente limpio. Se deberá retirar todo resto de material del sitio de obras. Las obras auxiliares construidas por EL CONTRATISTA, (depósitos, retretes, etc.), serán desmanteladas y retiradas. Las canchas de mezclas serán levantadas. El área de limpieza será el área afectada por los trabajos y zonas aledañas. |

Normas y criterios técnicos de accesibilidad al medio físico

Estas Normas Paraguayas de Accesibilidad al Medio Físico fueron elaboradas por la CTN 45 “ACCESIBILIDAD – Subcomité Accesibilidad al Medio Físico”, y aprobadas por el Instituto Nacional de Tecnología, Normalización y Metrología (INTN). Se encuentran publicadas en el Portal de Contrataciones Públicas (www.contrataciones.gov.py), vínculo “Marco Legal/Documentos de Interés”, desde donde podrán ser descargadas.

Las normas de accesibilidad que serán aplicadas deben incluirse en la Lista de Cantidades (Cómputo métrico) del Formulario de Oferta para permitir su cotización en conjunto con las obras objeto del contrato.

En el marco de la política de Compras Públicas Sustentables, cuyo fundamento radica en la consideración de prevalencia del impacto ambiental y social al momento de llevar adelante una contratación pública, las contratantes deberán establecer la inclusión de las Normas Técnicas en los pliegos de bases y condiciones para las contrataciones que tengan por objeto una obra nueva (Ej.: construcción de edificios, hospitales, escuelas, plazas, calles, y todas las obras que comprendan espacios de uso público, etc.)

En las contrataciones de servicios de reparación y mantenimiento de edificios, así como en la restauración de edificios históricos podrán aplicarse las Normas de Accesibilidad en la medida que razonablemente puedan ser admitidas.

El cumplimiento de estas normas en la ejecución de los trabajos deberá ser exigido a los contratistas, y para el efecto, se tomarán como referencia las Normas de Accesibilidad de las Personas al Medio Físico elaboradas por el Comité Técnico de Normalización CTN 45 “Accesibilidad”, del Instituto Nacional de Tecnología, Normalización y Metrología (INTN).

Requisitos de carácter ambiental –



La obra debe ser ejecutada por el contratista principal y los subcontratistas en su caso, teniendo en cuenta la legislación vigente en materia ambiental, y las evaluaciones, licencias, autorizaciones, permisos, según corresponda, con el fin de que la misma cause impacto negativo mínimo directo o indirecto al medio ambiente.

Se entiende por impacto negativo todo el conjunto de alteraciones directas e indirectas provocadas por las actividades humanas sobre el medio físico, biótico, socio-económico, cultural, histórico y antropológico y que resulten costos sociales para el Estado y una disminución de la calidad de vida de la población en la que se va a ejecutar la obra.

Descripción **NO APLICA.**

Identificación de la unidad solicitante y justificaciones

En este apartado la convocante deberá indicar los siguientes datos:

- Identificar el nombre, cargo y la dependencia de la Institución de quien solicita el procedimiento de contratación a ser publicado: El procedimiento licitatorio tuvo inicio para subsanar en carácter de urgencia una situación que afecta a dos establecimientos educativos del distrito de Yataity del Guaira, en donde se evidencia una necesidad institucional precisa, concreta, demostrable. En tal sentido la máxima autoridad institucional Intendenta municipal Abogada Gloria Duarte, quién a partir de las solicitudes de los directores de los colegios Cnel. José F. Bogado y Col. Nac. San Blas solicitó a los responsables de las áreas (Comité de suministro / UOC / Dpto. de Obras) de la Municipalidad de Yataity del Guaira la realización de los tramites de orden técnico y administrativo a fin de dar respuesta eficaz, rápida y concreta a las necesidades estructurales requeridas.
- Justificación de la necesidad que se pretende satisfacer mediante la contratación a ser realizada: la justificación radica esencialmente en una situación que debe ser subsanada de manera prioritaria, concreta, urgente ya que se presenta la dificultad en los establecimientos educativos indicados de no contar con un espacio tipo cocina con deposito para el resguardo de los insumos y elaboración del menú cíclico semanal, afrontando la amenaza permanente de factores externos por no contar en condiciones apropiadas, debiendo “improvisar” en aulas u otros espacios similares un lugar que sirva de cocina y depósito para el correcto desarrollo del “Programa Hambre Cero”.
- Justificación de la planificación, si se trata de un procedimiento de contratación periódico o sucesivo, o si el mismo responde a una necesidad temporal: la justificación de la planificación responde a una necesidad temporal, con el fin de subsanar un problema social vinculado a la elaboración y almacenamiento de productos alimenticios que forman parte de un programa de gobierno de alimentación de carácter periódico, permanente.
- Justificación de las especificaciones técnicas establecidas: La construcción de bloques de cocina con depósito tipología MEC para Programa Hambre Cero en instituciones educativas del distrito de Yataity del Guaira se basa en los siguientes criterios técnicos: a)-Estándares de construcción

educativa El requerimiento edilicio se encuentra plenamente justificado desde la microplanificación educativa la cual refleja y sustenta la necesidad para las instituciones educativas beneficiadas de contar con un espacio que permita desarrollar las actividades propias, acorde a los tiempos actuales a fin de procesar los insumos, elaborar los diferentes menús para dotar del almuerzo escolar para que los educandos en etapa de crecimiento y desarrollo intelectual reciban el alimento en condiciones óptimas para su consumo, así mismo la estructura contempla un espacio para el resguardo de insumos bajo un ambiente limpio, ordenado, cerrado y libre de la presencia de factores contaminantes, considerando la distribución y entrega del almuerzo escolar en cumplimiento e implementación de la ley vigente “hambre cero” sancionada y promulgada por el Gobierno Nacional. Los requerimientos técnicos han sido establecidos de conformidad a las normativas, lineamientos y estándares de construcción educativa respetando los criterios técnicos del departamento de Infraestructura del Ministerio de Educación y Ciencias (M.E.C.). b)- Condiciones climáticas locales: El tipo de materiales y la previsión en la utilización de estructura de H° A° y techo de tejas solicitado responde en conjunto a las condiciones climáticas de la región, proporcionando una mejor resistencia a la lluvia y al sol, además de contribuir a una estética adecuada para el entorno escolar. c)- Durabilidad y mantenimiento: Los materiales y tipología requeridos para el proyecto constructivo seleccionados han sido convenientemente escogidos por su durabilidad y facilidad de mantenimiento, garantizando una estructura que perdure en el tiempo y requiera un mantenimiento mínimo. d)-Verificación Técnica: Las especificaciones y detalles técnicos que acompañan al proyecto han sido objeto de un análisis previo, el cual se limita a la revisión, verificación y viabilidad de aplicación de las mismas en la zona de obras seleccionada en el predio de cada una de las instituciones beneficiadas en base al modelo y tipología estándar que ofrece la Dirección de Infraestructura del MEC, obteniendo como resultado su aprobación por considerar aspectos de funcionalidad, seguridad y confort para los usuarios.

Planos y diseños

Para la presente contratación se pone a disposición los siguientes planos o diseños:

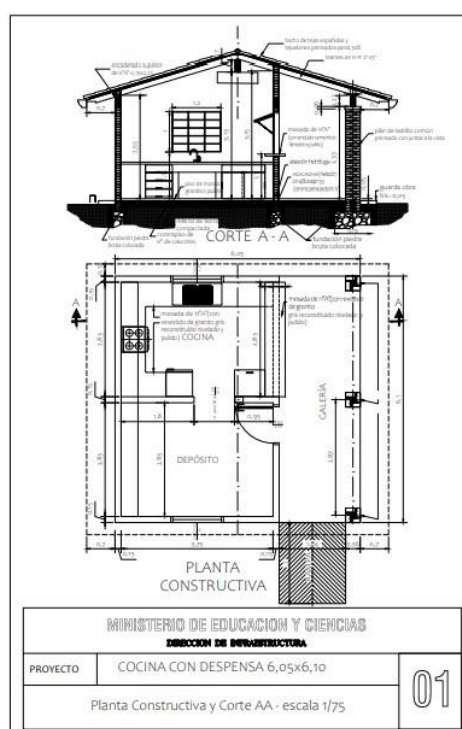

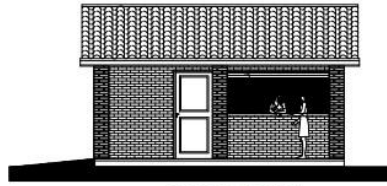

FACHADA FRONTAL



FACHADA LATERAL

| | | |
|---|-------------------------------|----|
| MINISTERIO DE EDUCACION Y CIENCIAS | | |
| DIRECCION DE INFRAESTRUCTURA | | |
| PROYECTO | COCINA CON DESPENSA 6,05x6,10 | 02 |
| Fachada Frontal y Lateral - escala 1/75 | | |

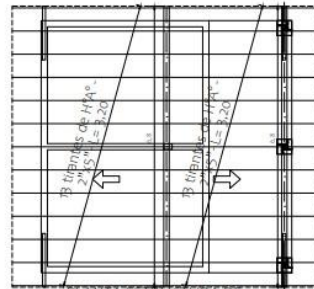
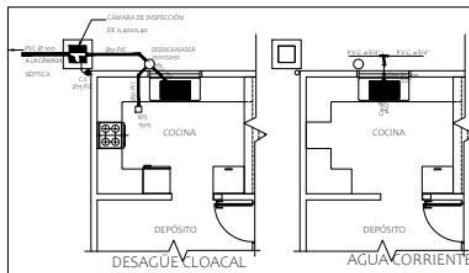

PLANTA ESTRUCTURA DE
TECHO - CONSTRUCTIVA

| | | |
|---|-------------------------------|----|
| MINISTERIO DE EDUCACION Y CIENCIAS | | |
| DIRECCION DE INFRAESTRUCTURA | | |
| PROYECTO | COCINA CON DESPENSA 6,05x6,10 | 03 |
| Planta de estructura techo, Agua y Desagüe Cloacal- escala 1/75 | | |

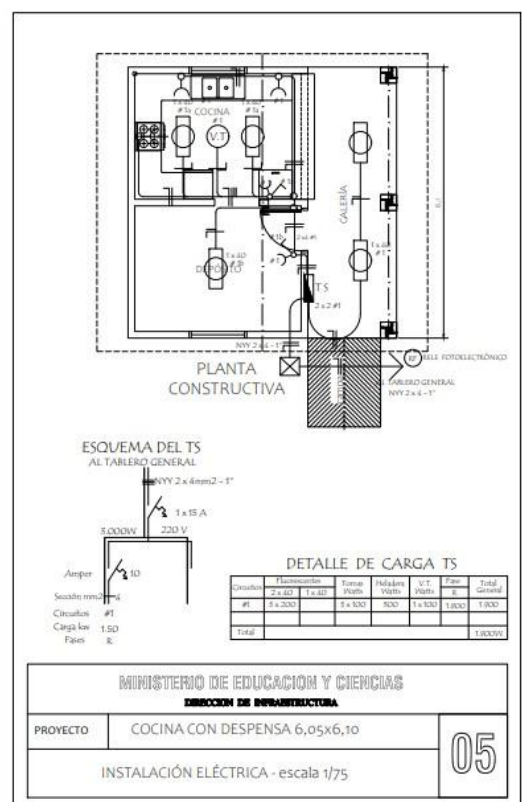
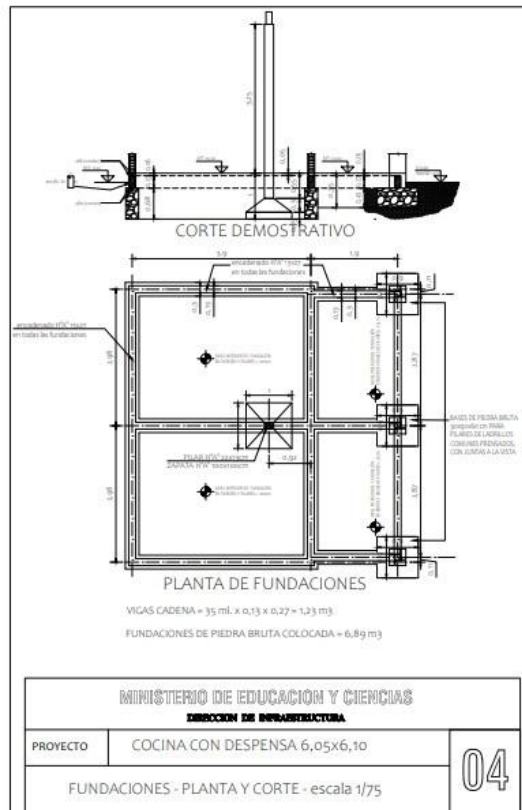

Detalle de Ventana Balancin ventana balancin tipo (b)

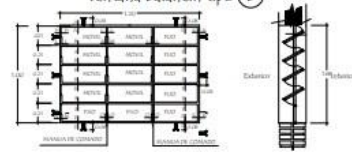

OBSERVACION:
NO DEBE TENER TERMINACIONES EN PUNTAS O CORTANTES

Detalle de corte de Cimentación

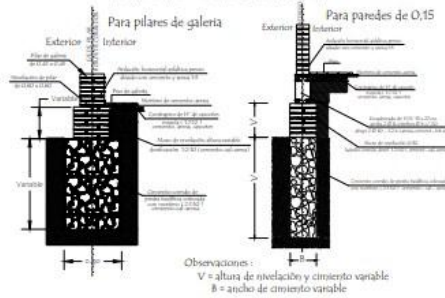

Observaciones:
V = altura de nivelación y cemento variable
B = ancho de cemento variable

MINISTERIO DE EDUCACION Y CIENCIAS
DIRECCION DE INGENIERIA

PROYECTO COCINA CON DESPENSA 6,05x6,10

Detalle de balancin y cimientos - escala 1/75

06

Puerta Metálica con 2 hojas - (P1) Corte Horizontal

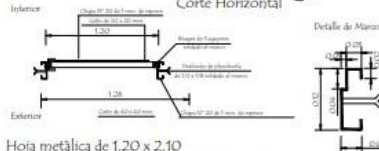

Hoja metálica de 1,20 x 2,10

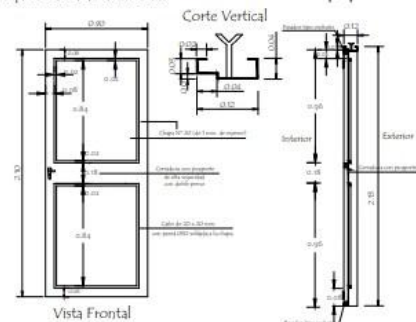

OBSERVACION:
En todos los lugares donde se utilicen soldadura y no tengan un refuerzo completo, compáctese y proteja, debiendo resultar suave al tacto, deberán de utilizar masilla para chapas para posteriormente realizar una lija completa y pintar 2 manos con pintura anticorrosiva antes de su colocación y otras 2 con pintura sintética epoxi como terminación...

MINISTERIO DE EDUCACION Y CIENCIAS
DIRECCION DE INGENIERIA

PROYECTO COCINA CON DESPENSA 6,05x6,10

Detalle de Puerta Metálica - sin escala

07

Detalle de Encadenados de H° A°



Observación:
Los encadenados superior y inferior serán ubicados
respecto al eje de la mampostería de nivelación y elevación

Detalle de Pilar

Detalle (A)



Detalle de Capitel

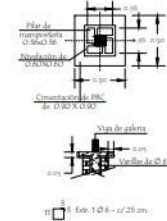

MINISTERIO DE EDUCACION Y CIENCIAS

DIRECCION DE INGENIERIA

PROYECTO COCINA CON DESPENSA 6,05x6,10

Detalle encadenado y pilar - sin escala

08

VIGA CUMBRERA DE H° A° 0.20 x 0.45

Detalle (B)

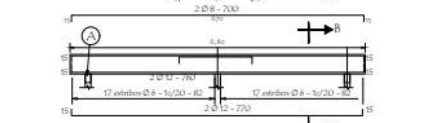

DETALLE CORTE B-B

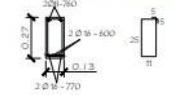

DETALLE (A)

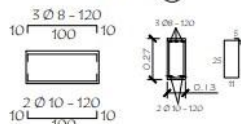

Dado de H° A° 0.15 x 0.50
Utilizar bajo la Viga (A)

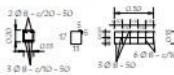

TIRANTE DE H° A° DE 2" x 6"



VIGA DE H° A° DE 0.15x0.27
APOYO DE TIRANTES
EN GALERIA



MINISTERIO DE EDUCACION Y CIENCIAS

DIRECCION DE INGENIERIA

PROYECTO COCINA CON DESPENSA 6,05x6,10

Detalles Varios - sin escala

09

Planchuela de Sujeción de Ventilador a Tirante de H° A°

Ubicación de ventilador

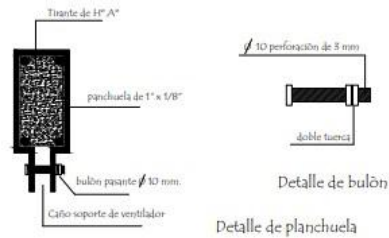
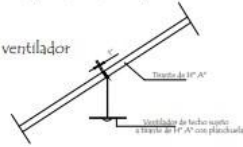

MINISTERIO DE EDUCACIÓN Y CIENCIAS
DIRECCIÓN DE INFRAESTRUCTURA

PROYECTO COCINA CON DESPENSA 6,05x6,10

Detalle de Planchuela para ventilador - sin escala

10

Detalle de Juntas de Aberturas Metálicas

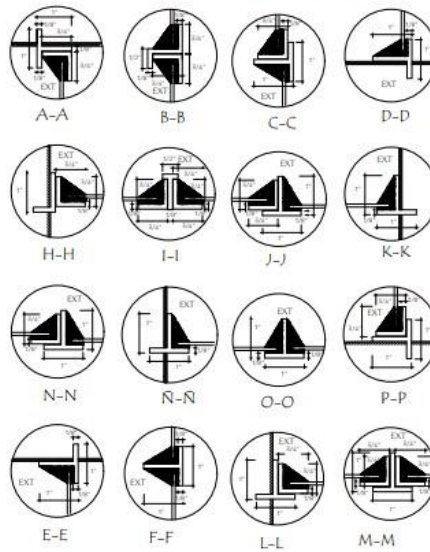

MINISTERIO DE EDUCACIÓN Y CIENCIAS
DIRECCIÓN DE INFRAESTRUCTURA

PROYECTO COCINA CON DESPENSA 6,05x6,10

Detalle de juntas p/ventanas balcon de hierro - sin escala

11

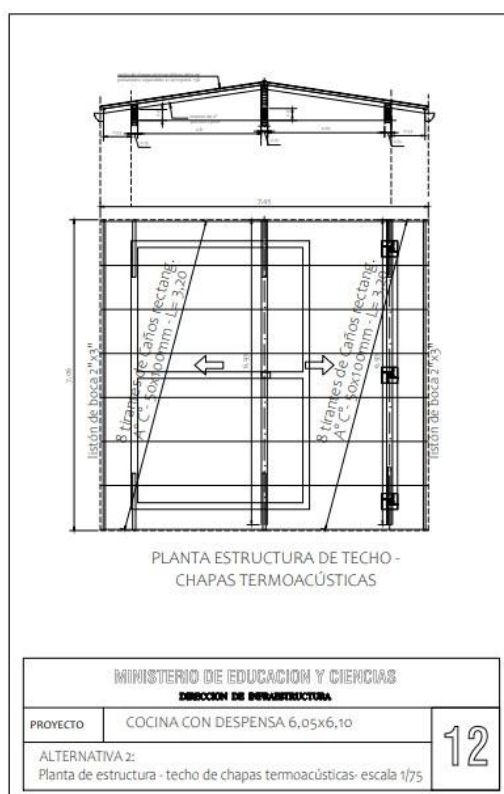

- Planta de ubicación – Colegio Nacional Cnel. José Félix Bogado.

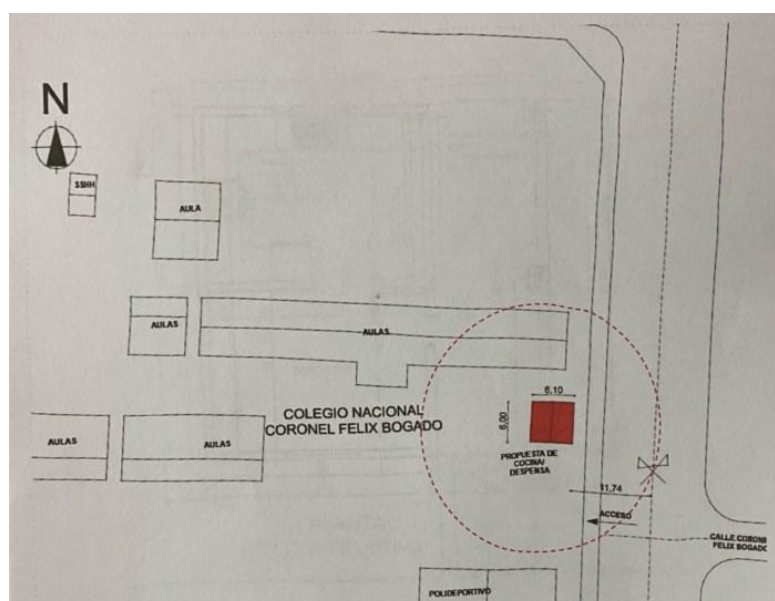

- Planta de ubicación – Colegio Nacional San Blas.

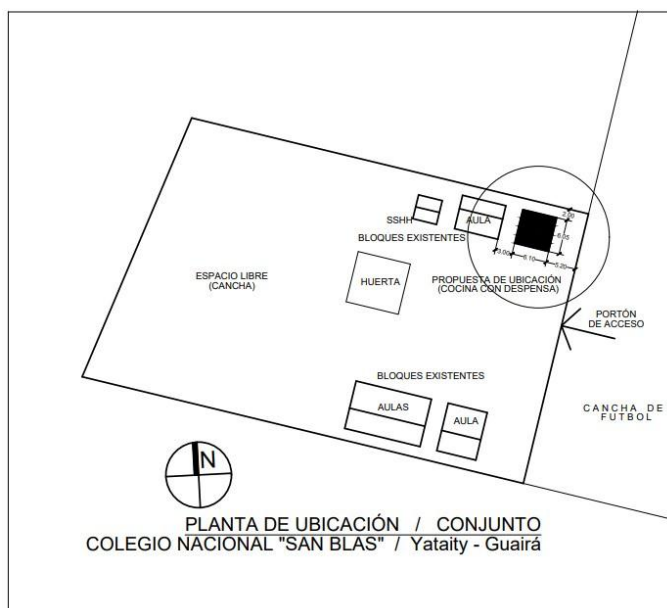

NOTA: Los planos proporcionados como parte integrante del Pliego de Bases y Condiciones (PBC) – Sección Suministros Requeridos - Especificaciones Técnicas corresponden a la misma tipología, estructura y diseño a ser construido en las instituciones educativas beneficiadas.

- Colegio Nacional Cnel. José Félix Bogado.
- Colegio Nacional San Blas.

Los planos de la obra con la respectiva aprobación municipal se encuentran publicados en el SICP junto con el expediente del llamado.

Se entregará al contratista en forma gratuita, un (1) ejemplar de los planos que a su vez será publicado en el SICP con la convocatoria de la contratación. El contratista se encargará de obtener, por su cuenta, todos los demás ejemplares que pudiese necesitar. El contratista no podrá utilizar para otros fines distintos a los del contrato, ni comunicar a terceros los planos, especificaciones y demás documentos presentados por la contratante, excepto si ello se considera estrictamente necesario para la ejecución del contrato.

La contratante es responsable por la obtención y entrega de los planos al contratista antes de la expedición de la orden de inicio de los trabajos, conforme a las disposiciones municipales vigentes y toda otra aprobación necesaria para el inicio de la ejecución de las obras.

El atraso de parte de la contratante en la entrega de los planos prorrogará en igual forma el inicio de la ejecución de las obras.

El contratista deberá tener en la zona de obras un (1) ejemplar de los planos, variaciones o cualquier otra comunicación que se realice en virtud del contrato, realizados por él de acuerdo con las condiciones previstas en los párrafos precedentes o recibidos de la contratante para que pueda ser verificado y utilizado por el fiscal de obra. Cuando la obra requiera medidas de mitigación de riesgo como resultado de la evaluación de impacto ambiental, el documento que las contenga deberá estar disponible en el sitio de obras.

La contratante tendrá derecho de acceder a cualquier documentación relacionada con la obra que se encuentre en la zona de obras.

El contratista deberá notificar al fiscal de obra por escrito, con copia a la contratante, cuando la planeación o ejecución de las obras pudiera retrasarse o interrumpirse, como consecuencia de que el fiscal de obra o la contratante no presentaran en un plazo razonable los planos que están obligados a enviar al contratista conforme al contrato. La notificación del contratista debe precisar las características y fechas de entrega de dichos planos.

Si los retrasos de la contratante o del fiscal de obra en la entrega de los planos o presentación de las instrucciones resultaran en perjuicio del contratista, este último tendrá derecho a indemnización por este perjuicio.

Periodo de construcción, lugar y otros datos

La obra a ser realizada será conforme a lo siguiente: El período de construcción de las obras es de cien (100) días calendario, plazo a ser computado a partir de la orden de inicio de obra, documento que será expedido por el fiscal de obras de la Municipalidad de Yataity de forma individual por cada una de las obras. Las instituciones educativas donde se ejecutarán las obras son: Colegio Nacional Cnel. José Félix Bogado y Colegio Nacional San Blas jurisdicción de Yataity del Guaira. El contratista responsable deberá habilitar un libro de obras foliado, en el mismo se deberán registrar desde el primer día la cronología de todos los pormenores referentes a la ejecución de las obras objeto del contrato, para su presentación será requisito obligatorio la firma y sello de la empresa adjudicada, el cual será verificado y controlado por el fiscal de obras con informe al responsable de la administración del contrato.

Las obras contratadas que requieran de la obtención de requisitos de carácter ambiental, no podrán iniciarse antes de la obtención y presentación a la contratante de dichos requisitos.

Carteles en obras

Las empresas contratistas encargadas de la construcción de obras de infraestructura y/o viales tendrán la obligación de exhibir gráficamente letreros o vallas en lugares visibles que identifiquen a la obra y deberá contener mínimamente cuanto sigue:

1. ID y descripción del llamado,
2. Nombre de la contratante,
3. Datos completos del responsable de la obra,
4. Número de contrato y fecha de suscripción,
5. Monto del contrato,
6. Superficie del terreno,
7. Superficies máximas y mínimas edificables,
8. Tiempo de inicio, duración, finalización y plazo de garantía de la obra,
9. Nombre de fiscalización (en caso de que la fiscalización resultare de un proceso de contratación, el ID del llamado de la consultoría),
10. El "código de respuesta rápida" o código QR, y
11. Para obras viales se deberán colocar carteles de obra en ambos extremos del tramo a efectuar.

El código QR mencionado en la presente cláusula, es generado a través del SICP con la emisión del código de contratación, permitiendo que a través de aplicaciones móviles pueda ser corroborada la información disponible del contrato y la situación contractual del mismo.

Requerimientos adicionales

La convocante puede incluir otros requisitos adicionales, como, por ejemplo: El oferente deberá presentar con la oferta una descripción preliminar del método de trabajo y cronogramas específicos, incluyendo gráficos y diseños. El cronograma de actividades deberá ser elaborado en base al diagrama de Grantt con el desarrollo de todos los ítems de trabajo, en el cual se indique: fecha de inicio, duración, porcentaje de ejecución previsto para cada mes y la fecha de terminación de los trabajos. Es obligación del oferente cumplir con el cronograma una vez adjudicado, el cual será estrictamente fiscalizado por la contratante. El proponente deberá preparar y presentar en porcentaje la curva de avance financiero, sin indicar montos, correspondiente al Cronograma de Ejecución, que debe señalar los desembolsos porcentuales previstos para cada mes y el acumulado.

De las MIPYMES

Para los procedimientos de Menor Cuantía, este tipo de procedimiento de contratación estará preferentemente reservado a las MIPYMES, de conformidad al artículo 34 inc b) de la Ley N° 7021/22 “De Suministro y Contrataciones Públicas”. Son consideradas Mipymes las unidades económicas que, según la dimensión en que organicen el trabajo y el capital, se encuentren dentro de las categorías establecidas en el Artículo 5° de la Ley N° 4457/2012 “PARA LAS MICRO, PEQUEÑAS Y MEDIANAS EMPRESAS”, y se ocupen del trabajo artesanal, industrial, agroindustrial, agropecuario, forestal, comercial o de servicio

Indicadores de Cumplimiento

El documento requerido para acreditar el cumplimiento contractual, será:

| INDICADOR | TIPO | FRECUENCIA | FECHA DE PRESENTACIÓN PREVISTA (Se indica la fecha que debe presentar según el PBC) |
|---------------|--------------------|------------|--|
| Certificado 1 | Avance de obra N°1 | Mensual | Septiembre 30 de 2025 |
| Certificado 2 | Avance de obra N°2 | Mensual | Octubre 30 de 2025 |
| Certificado 3 | Avance de obra N°3 | Mensual | Noviembre 30 de 2025 |

De manera a establecer indicadores de cumplimiento, a través del sistema de seguimiento de contratos, la convocante deberá determinar el tipo de documento que acredite el efectivo cumplimiento de la ejecución del contrato, así como planificar la cantidad de indicadores que deberán ser presentados durante la ejecución. Por lo tanto, la convocante en este apartado y de acuerdo al tipo de contratación de que se trate, deberá indicar el documento a ser comunicado a través del módulo de Seguimiento de Contratos y la cantidad de los mismos.

CONDICIONES CONTRACTUALES

Esta sección constituye las condiciones contractuales a ser adoptadas por las partes para la ejecución del contrato.

Aspectos Generales de la Contratación de Obras

Los Aspectos Generales para la Contratación de Obras Públicas, es un documento complementario del presente pliego electrónico estándar, disponible en el Marco Legal, Tipo de norma: Documentos estándar.

Interpretación

1. Si el contexto así lo requiere, el singular significa el plural y viceversa; y "día" significa día calendario, salvo que se haya indicado expresamente que se trata de días hábiles.
2. Condiciones prohibidas, inválidas o inejecutables. Si cualquier provisión o condición del contrato es prohibida o resultase inválida o inejecutable, dicha prohibición, invalidez o falta de ejecución no afectará la validez o el cumplimiento de las otras provisiones o condiciones del contrato.
3. Limitación de Dispensas:
 - a) Toda dispensa a los derechos o facultades de una de las partes en virtud del contrato, deberá ser documentada por escrito, indicar la fecha, estar firmada por un representante autorizado de la parte que otorga dicha dispensa, deberá especificar la obligación dispensada y el alcance de la dispensa.
 - b) Sujeto a lo indicado en el inciso precedente, ningún retraso, prórroga, demora o aprobación por cualquiera de las partes al hacer cumplir algún término y condición del contrato o el otorgar prórrogas por una de las partes a la otra, perjudicará, afectará o limitará los derechos de esa parte en virtud del contrato. Asimismo, ninguna prórroga concedida por cualquiera de las partes por un incumplimiento del contrato, servirá de dispensa para incumplimientos posteriores o continuos del contrato.

Estimación de las obligaciones financieras de la contratante

El contratista presentará al fiscal de obra en el plazo de 3 (tres) días hábiles contados desde la emisión de la orden de inicio, una estimación detallando las obligaciones de pago de la contratante.

La estimación deberá indicar todos los pagos a que el contratista tendrá derecho en virtud del contrato, en base al programa de trabajo aprobado previamente. Además, el contratista se compromete a entregar al fiscal de obra, cuando éste lo solicite, estimaciones actualizadas de esos compromisos.

Fondos de reparo

Del monto de pago de cada certificado, la contratante deducirá un cinco por ciento (5%) en concepto de fondo de reparos, suma que no devengará intereses y que será devuelta al contratista dentro del plazo establecido en el art. 71 de la Ley N° 7021/22 “De Suministro y Contrataciones Públicas”, en forma posterior a la recepción definitiva.

Este fondo podrá ser sustituido por una póliza de seguros a satisfacción de la contratante emitida por una compañía de seguros autorizada a operar y emitir pólizas en la República del Paraguay: NO será admitida la sustitución sobre el 5% (cinco por ciento) del fondo de reparo por una póliza de seguros.

Contenido y características de los precios

NO APLICA.

Los precios comprenden los siguientes criterios:

Salvo disposición contraria en la presente cláusula, se considerará que los precios comprenden todos los gastos resultantes de la ejecución de las obras, incluidos los gastos generales y todos los impuestos, derechos y gravámenes de toda índole por cuyo pago sean responsables el contratista y/o sus empleados y subcontratistas con motivo de la ejecución de las obras objeto del contrato.

A excepción de las partes que el contrato expresamente señale que están incluidas en los precios, se considerará que los precios cotizados permiten al contratista obtener beneficios y un margen de ganancias frente a riesgos, y que tiene en cuenta todas las condiciones de ejecución de la obra, normalmente previsibles por un contratista diligente y competente, en las condiciones de tiempo y lugar en que se ejecuten estas obras, y especialmente como resultado de:

- a. Fenómenos naturales;
- b. La utilización del dominio público y del funcionamiento de los servicios públicos;
- c. La presencia de canalizaciones, conductores y cables de toda naturaleza, así como las obras necesarias para el desplazamiento o la transformación de estas instalaciones;
- d. Realización simultánea de otras obras debido a la presencia de otros contratistas; y
- e. La aplicación de los reglamentos fiscales y aduaneros.

Se considerará que los precios del contrato incluyen los gastos en que debe incurrir el contratista para la coordinación y control de sus subcontratistas, así como las consecuencias de sus posibles defectos.

Impuestos, Derechos, Gravámenes y Cotizaciones

El precio del contrato comprenderá todos los impuestos, derechos, gravámenes y cotizaciones de toda índole exigibles en la República del Paraguay, los cuales se calcularán teniendo en cuenta las modalidades de base tributaria y de tasas fiscales vigentes quince (15) días antes de la fecha límite para la presentación de las ofertas, salvo que se establezca algo distinto en este apartado: **NO APLICA.**

El precio del contrato incluirá igualmente los impuestos, derechos, gravámenes y otros tributos y cotizaciones de toda índole, en relación con la realización de los trabajos objeto del contrato, en particular los correspondientes a fabricación, venta y transporte de suministros y equipos que vayan o no a ser incorporados en las obras, así como los correspondientes a todos los servicios suministrados, cualquiera sea su naturaleza.

Los precios comprenderán también los impuestos, derechos y gravámenes exigibles en el momento de la importación, tanto definitiva como temporal, de los suministros, materiales y equipos necesarios para la realización de las obras. Comprenderán igualmente el conjunto de impuesto, derechos y gravámenes exigibles al personal del contratista y a sus proveedores, abastecedores o subcontratistas.

Cuando la legislación nacional lo establezca, el contratista pagará las cotizaciones, impuestos, derechos y gravámenes que adeude, directamente a los organismos competentes y presentará a éste, en caso de que así se requiera, la evidencia de los pagos correspondientes.

Cuando la legislación nacional lo establezca, la contratante efectuará las retenciones de los impuestos, derechos, gravámenes y cotizaciones y las pagará a los organismos competentes en los plazos previstos por la reglamentación vigente.

Cuando la legislación nacional establezca retenciones aplicables a los pagos al contratista, la contratante deducirá los montos correspondientes de las sumas adeudadas al contratista y las pagará en nombre del contratista al organismo competente. En tal caso, la contratante enviará al contratista un comprobante de pago de dichas sumas dentro de los quince (15) días posteriores a la fecha en que se haya realizado el pago.

La contratante describirá con mayor amplitud los principales impuestos, derechos, gravámenes y cotizaciones en la República del Paraguay vigentes quince (15) días antes de la fecha límite para la presentación de las ofertas, a cargo del contratista, sus proveedores, abastecedores y subcontratistas.

En caso de que la contratante obtenga de la autoridad aduanera un régimen de exoneración o de suspensión no previsto originalmente para los impuestos, derechos y gravámenes exigibles en el momento del ingreso definitivo o temporal de los suministros, materiales y equipos, se efectuará una disminución correspondiente del precio y dicha disminución se hará constar en una adenda al contrato. En el caso de que, para obtener tal ventaja, deba presentarse a la autoridad fiscal y aduanera una fianza o garantía, el costo de la misma será por cuenta de la contratante.

En caso de modificación en la legislación fiscal, aduanera o social con respecto a la legislación aplicable quince (15) días antes del límite para la presentación de las ofertas, cuyo efecto sea un aumento de los costos del contratista, este último tendrá derecho a un aumento correspondiente del precio del contrato. Con este fin, el contratista notificará al fiscal de obras, dentro de los dos (2) meses siguientes a cualquier modificación, las consecuencias de la misma. Dentro del plazo de un (1) mes después de recibida la notificación, el fiscal de obras propondrá a la contratante la redacción de adendas al contrato en el que se preverá, en cualquier caso, un pago en la moneda del contrato. En caso que el contratista y la contratante no lleguen a un acuerdo sobre los términos de las adendas un (1) mes después de la notificación del fiscal de obras a la contratante, se aplicará el procedimiento de solución de diferencias.

por acopio de materiales

El método de cálculo para el pago por acopio de materiales es el siguiente: **NO APLICA.**

Cada certificación recibida en conformidad con la cláusula “Pago de cuentas” del presente pliego, podrá incluir una parte correspondiente a acopio de materiales efectuados para los trabajos, según se especifica en las condiciones contractuales.

El monto correspondiente se determina aplicando a las cantidades los precios que aparecen en la lista de precios incluida en el contrato o en la lista de desglose de costos cuando fuere requerida y que corresponden a los materiales o componentes por ejecutar. Estos precios no son susceptibles de reajuste.

Los materiales, productos o componentes de construcción que hayan sido pagados como acopio, serán de propiedad del contratista. Sin embargo, ellos no podrán sacarse de la zona de obras sin la autorización escrita del fiscal de obra.

Pólizas de Seguro

No obstante, las obligaciones que se establezcan en el presente apartado, el contratista será en todo momento el único responsable y protegerá a la contratante frente a cualquier reclamación de terceros por concepto de indemnización por daños de cualquier naturaleza o lesiones corporales producidas como consecuencia de la ejecución del presente contrato por el contratista, sus subcontratistas y su respectivo personal.

El contratista contratará los seguros que incluirá como mínimo:

- Seguro contra daños a terceros: El contratista suscribirá un seguro de responsabilidad civil que comprenderá los daños corporales y materiales que puedan ser provocados a terceros como consecuencia de la realización de los trabajos, así como durante el plazo de garantía. El capital asegurado es **de 10% del valor del monto total del contrato.**

La póliza de seguros debe especificar que el personal de la contratante, el fiscal de obra, así como el de otras empresas que se encuentren en la zona de obras se considerarán como terceros a efectos de este seguro de responsabilidad civil.

- Seguro contra accidentes de trabajo: El contratista contratará todos los seguros necesarios para cubrir accidentes de trabajo requeridos por la reglamentación vigente por la cantidad de personal que efectivamente se encuentre trabajando en la obra debidamente identificados e individualizados. El contratista será responsable de que sus subcontratistas también cumplan con esa obligación. El contratista mantendrá indemne a la contratante y al fiscal de obras frente a todos los recursos que el personal del contratista o el de sus subcontratistas pudieran ejercer en este sentido. El capital asegurado es de **10% del valor del monto total del contrato.**
- Seguro contra los riesgos en la zona de obras: El contratista suscribirá en conformidad con la reglamentación aplicable un seguro contra todo riesgo en la zona de obras. Dicho seguro contendrá las garantías más amplias y cubrirá, por lo tanto, todos los daños materiales que puedan sufrir todos los bienes incluidos en el contrato, en particular los daños debidos a un defecto de

concepción o diseño, a defectos del material de construcción o a la realización de trabajos defectuosos, a fenómenos naturales, a la remoción de escombros después de un siniestro. Este seguro también deberá proteger contra los daños materiales ocasionados por fenómenos naturales. El capital asegurado es de **[10% del valor del monto total del contrato.**

Las condiciones de expedición de los seguros indicados precedentemente, son: **Deberán ser presentados por el contratista a más tardar en un plazo que NO supere los 10 (diez) días calendario de haberse firmado el contrato.**

Certificaciones mensuales

Los procedimientos y formularios a utilizar para preparar los certificados son los siguientes: Las verificaciones se harán entre los días 25 y 30 de avance de cada mes, a partir de los cuales se labrará un acta de medición, donde constarán los trabajos efectivamente ejecutados. Dicha acta será firmada por el fiscal de obras de la Municipalidad de Yataity y el residente de obra, designado por la empresa contratista, para luego proceder a la emisión del correspondiente certificado. El Contratista realizará conjuntamente con el fiscal de obras las mediciones de todos los trabajos realizados, facilitando el personal necesario para tal efecto, tanto las mediciones y certificaciones serán consideradas provisorias hasta la medición final y definitiva a la conclusión de las obras. El Contratista presentará, dentro de los seis (6) primeros días de cada mes, la certificación correspondiente al mes anterior, indicando las cantidades y montos ejecutados.

Pago de cuotas mensuales

Las deducciones que se realizarán sobre las certificaciones serán: La retención correspondiente al porcentaje de Fondo de Reparo, la misma será del 5% (si no se llegare a presentar una Póliza por el mismo porcentaje mencionado). Intereses por mora: 0,1% (del monto total del Contrato) por cada día de retraso en la ejecución de los trabajos. Contribución por contratos suscritos con la Administración Pública: 0,4%. Impuesto al valor agregado (IVA), Impuesto a la Renta. Otros gastos incurridos por la Contratante debido a atrasos o incumplimientos del Contratista.

Una vez aprobado el certificado, la factura deberá ser presentada en la siguiente dirección: **Cnel. Bogado entre Villarrica y Rosario N° 720, Departamento de administración y finanzas de la Municipalidad de Yataity del Guaira**

Cuenta final

La estimación de la cuenta final se enviará al fiscal de obras dentro de los quince días contados a partir de la fecha de notificación de la recepción provisoria de las obras, salvo que en este apartado se disponga de un plazo mayor: **NO APLICA.**

Cuenta General. Finiquito

La cuenta general, será comunicada por escrito al contratista, en el plazo de dieciocho (18) días contados después de la fecha de entrega de la estimación de la cuenta final, salvo que en este apartado se disponga de un plazo distinto: **NO APLICA.**

Plazo de ejecución

El plazo de ejecución se computa desde la recepción por parte del contratista de la orden de inicio para comenzar las obras, emitida una vez que se hayan cumplido cada una de las condiciones indicadas en la cláusula de “Plazo de Ejecución” de los Aspectos Generales del Contrato, además de las siguientes condiciones: a) Planos aprobados por la Municipalidad de Yataity del Guaira. b) Habilitación de libro de Obras. c) Entrega de la garantía de Fiel cumplimiento de Contrato. El tiempo máximo para la ejecución de los trabajos es de 100 (cien) días hábiles.

Estudios de factibilidad. NO APLICA.

Uso de herramientas de gerencia de proyectos

NO APLICA.

Multas y retenciones

Se aplicará el 0,01% por día corrido de atraso sobre el monto total del contrato.

Las penalidades diarias por retrasos en la ejecución de los trabajos y forma de cálculo:

La contratante podrá deducir en concepto de multas una suma equivalente al porcentaje indicado en este apartado. La contratante podrá rescindir administrativamente el contrato cuando el valor de las multas supere el monto de la Garantía de Cumplimiento de Contrato.

La aplicación de multas no libera al contratista del cumplimiento de sus obligaciones contractuales.

Procedencia de los suministros, equipos, enseres, materiales y productos

La procedencia de los suministros, equipos, enseres, materiales y productos para la ejecución del contrato será: El Contratista podrá elegir libremente la procedencia específica de los materiales, productos o componentes de construcción, a condición de que pueda justificar que todos ellos satisfacen las condiciones estipuladas en las especificaciones técnicas (E.T.), en las cláusulas del Contrato y en los términos y documentos de la presente licitación. Deben cumplir con las condiciones normativas vigentes de la materia en la República del Paraguay.

Excepciones a normas aplicables en cuanto a calidad

Las excepciones que puedan hacerse respecto a las normas de calidad de los materiales, productos y componentes de construcción serán: **NO APLICA.**

Control de calidad a materiales y productos. Pruebas y ensayos

Las verificaciones de calidad de materiales y productos para la ejecución del contrato serán realizadas en las siguientes condiciones: **NO APLICA**

Recibo, movimiento y conservación por el contratista de los materiales y productos suministrados por la contratante en virtud del contrato

El lugar y condiciones de entrega de los materiales será: El lugar de recepción de los materiales, productos o componentes de construcción será en el sitio de ejecución de obras, a cargo y de exclusiva responsabilidad del Contratista.

Preparación de los trabajos

Duración del periodo de movilización: 3 (tres) días hábiles.

Programa de ejecución

El contratista presentará un Cronograma de ejecución de los trabajos y un Plan de Seguridad e Higiene para la aprobación del Fiscalizador de Obras dentro del plazo de veinte (20) días hábiles posteriores a la firma del contrato, salvo que se indique lo contrario en este apartado: 7 (siete) días hábiles posteriores a la firma del contrato.

Recepción provisoria de las obras

La recepción provisoria de las obras será: **TOTAL**

- Las modalidades de recepción de las obras por etapas son las siguientes: **/NO APLICA.**
- Dentro del plazo de veintiún (21) días contados a partir de la fecha de recibo de la notificación que realiza el fiscal de obra al contratista, se procederá a realizar las operaciones previas a la recepción de las obras, salvo que se indique un plazo menor: **NO APLICA.**
- Pruebas incluidas en las operaciones previas a la recepción provisional de las obras: **NO APLICA.**
- Constatación del retiro de las instalaciones del lugar de trabajo y de la reposición de los terrenos y lugares a su estado normal, con las siguientes disposiciones: **NO APLICA.**

Recepción Definitiva de las obras

- La recepción definitiva tendrá lugar en el plazo de: 20 (veinte) días corridos desde la fecha de suscripción y entrega del acta de recepción provisoria.
- El fiscal de obra enviará al contratista las listas detalladas de defectos de construcción descubiertos, en el plazo de 5 cinco días corridos a partir de la fecha de expedida el acta de recepción provisoria de obras.

Garantías contractuales

Garantías particulares: **NO APLICA.**

Garantías Particulares

Garantías particulares: **NO APLICA.**

Mantenimiento de las comunicaciones y del paso de las aguas

Especificar las circunstancias en que puedan producirse restricciones en tales comunicaciones, servicios públicos y paso de aguas: **NO APLICA.**

Formalización de la Contratación

La convocante formalizará la contratación mediante: la firma de un CONTRATO. (ver Proforma en adjunto a esta presentación).

Documentación requerida para la firma del contrato

Luego de la notificación de adjudicación, el proveedor deberá presentar en el plazo establecido en las reglamentaciones vigentes, los documentos indicados en el presente apartado.

1. Personas Físicas / Jurídicas

- a. Certificado de no encontrarse en quiebra o en convocatoria de acreedores expedido por la Dirección General de Registros Públicos;

b. Certificado de no hallarse en interdicción judicial expedido por la Dirección General de Registros Públicos; Constancia de no adeudar aporte obrero patronal expedida por el Instituto de Previsión Social.

c. Certificado laboral vigente expedido por la Dirección de Obrero Patronal dependiente del Viceministerio de Trabajo, siempre que el sujeto esté obligado a contar con el mismo, de conformidad a la reglamentación pertinente - CPS

d. En el caso que suscriba el contrato otra persona en su representación, acompañar poder suficiente del apoderado para asumir todas las obligaciones emergentes del contrato hasta su terminación.

e. Certificado de cumplimiento tributario vigente a la firma del contrato.

1.1 Persona Física/Jurídica: La presentación de los certificados emitidos por las autoridades competentes para cada caso en particular, en el marco de los supuestos del Art. 21 de la Ley N° 7021/22.

2. Documentos. Consorcios

a. Cada integrante del Consorcio que sea una persona física o jurídica deberá presentar los documentos requeridos para oferentes individuales especificados en los apartados precedentes.

b. Original o fotocopia del Consorcio constituido Documentos que acrediten las facultades del firmante del contrato para comprometer solidariamente al consorcio.

c. En el caso que suscriba el contrato otra persona en su representación, acompañar poder suficiente del apoderado para asumir todas las obligaciones emergentes del contrato hasta su terminación.

La convocante deberá requerir la presentación de los certificados de conformidad al numeral 1.1, al oferente que resultare adjudicado, con anterioridad a la firma del contrato. Si el oferente no presentare dichos certificados o realizare una declaración jurada falsa, la adjudicación será revocada, la garantía de mantenimiento de oferta será ejecutada y los antecedentes serán remitidos a la Dirección Nacional de Contrataciones Públicas.

Subcontratación

El porcentaje permitido para la subcontratación será de: **NO APLICA.**

La subcontratación del contrato deberá ser realizada conforme a las disposiciones contenidas en la Ley, el Decreto Reglamentario y la reglamentación que emita para el efecto la DNCP.

Confidencialidad de la información

1. No deberá darse a conocer información alguna acerca del análisis, aclaración y evaluación de las ofertas, mientras dure el mismo de conformidad con el artículo N° 52 de la Ley N° 7021/22 “De Suministro y Contrataciones Públicas”, ni sobre las recomendaciones relativas a la adjudicación, después de la apertura en público de las ofertas, a los oferentes ni a personas no involucradas en el proceso de evaluación, hasta que haya sido dictada la resolución de adjudicación cuando se trate de un solo sobre. En las respuestas a las solicitudes de aclaración, los oferentes deberán indicar si la información suministrada es de carácter reservado, debiendo precisar la norma legal que la establece como secreta o de carácter reservado, de conformidad a lo estipulado en la Ley N° 5282/14 “DE LIBRE ACCESO CIUDADANO A LA INFORMACIÓN PÚBLICA Y TRANSPARENCIA GUBERNAMENTAL”. Cuando se trate de dos sobres, la confidencialidad de la primera etapa será hasta la emisión del acto administrativo de selección de ofertas técnicas, reanudándose la confidencialidad después de la apertura en público de las ofertas económicas hasta la emisión de la resolución de adjudicación.

2. La contratante y el proveedor deberán mantener confidencialidad y en ningún momento divulgarán a terceros, sin el consentimiento de la otra parte, documentos, datos u otra información que hubiera sido directa o indirectamente proporcionada por la otra parte en conexión con el contrato, antes, durante o después de la ejecución del mismo. No obstante, el proveedor podrá proporcionar a sus subcontratistas los documentos, datos e información recibidos de la contratante para que puedan cumplir con su trabajo en virtud del contrato. En tal caso, el proveedor obtendrá de dichos subcontratistas un compromiso de confidencialidad similar al requerido al proveedor en la presente cláusula.

3. La contratante no utilizará dichos documentos, datos u otra información recibida del proveedor para ningún uso que no esté relacionado con el contrato. Así mismo el proveedor no utilizará los documentos, datos u otra información recibida de la contratante para ningún otro propósito diferente al de la ejecución del contrato.

4. La obligación de las partes arriba mencionadas, no aplicará a la información que:

- a. La contratante o el proveedor requieran compartir con otras instituciones que participan en el financiamiento del contrato,
- b. Actualmente o en el futuro se hace de dominio público sin culpa de ninguna de las partes,
- c. Puede comprobarse que estaba en posesión de esa parte en el momento que fue divulgada y no fue previamente obtenida directa o indirectamente de la otra parte, o
- d. Que de otra manera fue legalmente puesta a la disponibilidad de esa parte por un tercero que no tenía obligación de confidencialidad.

5. Las disposiciones precedentes no modificarán de ninguna manera ningún compromiso de confidencialidad otorgado por cualquiera de las partes a quien esto compete antes de la fecha del contrato con respecto a los suministros o cualquier parte de ellos.

6. Las disposiciones de esta cláusula permanecerán válidas después del cumplimiento o terminación del contrato por cualquier razón.

Obligatoriedad de declarar información del personal del proveedor o contratista en el SICP

1. El proveedor deberá proporcionar los datos de identificación de sus subproveedores, así como de las personas físicas por medio de las cuales propone cumplir con las obligaciones del contrato, dentro de los treinta días posteriores a la obtención del código de contratación, y con anterioridad al primer pago que

vaya a percibir en el marco de dicho contrato, con las especificaciones respecto a cada una de ellas. A ese respecto, el contratista deberá consignar dichos datos en el Formulario de Identificación del Personal (FIP) y en el Formulario de Identificación de Servicios Personales (FIS), a través del Registro del Proveedor del Estado.

2. Cuando ocurra algún cambio en la nómina del personal o de los subcontratistas propuestos, el proveedor o contratista está obligado a actualizar el FIP.

3. Como requerimiento para efectuar los pagos a los proveedores o contratistas, la contratante, a través del procedimiento establecido para el efecto por la entidad previsional, verificará que el proveedor o contratista se encuentre al día en el cumplimiento con sus obligaciones para con el Instituto de Previsión Social (IPS).

4. La contratante podrá realizar las diligencias que considere necesarias para verificar que la totalidad de las personas que prestan servicios personales en relación de dependencia para la contratista y eventuales subcontratistas se encuentren debidamente individualizados en los listados recibidos.

5. El proveedor o contratista deberá permitir y facilitar los controles de cumplimiento de sus obligaciones de aporte obrero patronal, tanto los que fueran realizados por la contratante como los realizados por el IPS, y por funcionarios de la DNCP. La negativa expresa o tácita se considerará incumplimiento del contrato por causa imputable al proveedor o contratista.

6. En caso de detectarse que el proveedor o contratista o alguno de los subcontratistas, no se encontraran al día con el cumplimiento de sus obligaciones para con el IPS, deberán ser emplazados por la contratante para que en diez (10) días hábiles cumplan con sus obligaciones pendientes con la previsional. En el caso de que no lo hiciera, se considerará incumplimiento del contrato por causa imputable al proveedor o contratista.

Porcentaje de Garantía de Fiel Cumplimiento de Contrato

El Porcentaje de Garantía de Fiel Cumplimiento de Contrato es de: 10% (diez) por ciento.

El proveedor debe presentar estagarantía dentro de los 10 días corridos siguientes a la fecha de suscripción del contrato.

Forma de Instrumentación de Garantía de Fiel Cumplimiento de Contrato

La garantía adoptará alguna de las siguientes formas: Garantía bancaria o Póliza de Seguros.

Periodo de validez de la Garantía de Cumplimiento de Contrato

Formas y condiciones de pago

El plazo de vigencia de la Garantía de Fiel Cumplimiento de Contrato será de:150 (ciento cincuenta) días.

El adjudicado para solicitar el pago de las obligaciones deberá presentar la solicitud acompañada de los siguientes documentos:

1. Documentos Genéricos:

1. Nota de remisión u orden de prestación de servicios según el objeto de la contratación;
2. La factura de pago, con timbrado vigente, la cual deberán expresar claramente por separado el Impuesto al Valor Agregado (IVA) de conformidad con las disposiciones tributarias aplicables. En ningún caso el valor total facturado podrá exceder el valor adjudicado o las adendas aprobadas;
3. REPSE (registro de prestadores de servicios) todos los que son prestadores de servicios;
4. Certificado de Cumplimiento Tributario;
5. Constancia de Cumplimiento con la Seguridad Social;
6. Formulario de Identificación de Servicios Personales (FIS).

Otras formas y condiciones de pago al proveedor en virtud del contrato serán las siguientes:

2. La Contratante efectuará los pagos, dentro del plazo establecido en este apartado, sin exceder sesenta (60) días después de la presentación de una factura por el proveedor, y después de que la contratante la haya aceptado. Dicha aceptación o rechazo, deberá darse a más tardar en quince (15) días posteriores a su presentación.

3. De conformidad a las disposiciones del Decreto N° 7781/2006, del 30 de Junio de 2006 y modificatoria, en las contrataciones con Organismos de la Administración Central, el proveedor deberá habilitar su respectiva cuenta corriente o caja de ahorro en un Banco de plaza y comunicar a la Contratante para que ésta gestione ante la Dirección General del Tesoro Público, la habilitación en el Sistema de Tesorería (SITE).

Solicitud de suspensión de la ejecución del contrato

Si la mora en el pago por parte de la contratante fuere superior a sesenta (60) días, el proveedor, consultor o contratista, tendrá derecho a solicitar por escrito la suspensión de la ejecución del contrato por causas imputables a la contratante.

La solicitud deberá ser respondida por la contratante dentro de los 10 (diez) días hábiles de haber recibido por escrito el requerimiento. Pasado dicho plazo sin respuesta se considerará denegado el pedido, con lo que se agota la instancia administrativa quedando expedita la vía contencioso administrativa.

Si la demora en el pago fuese superior a ciento veinte (120) días calendario, el proveedor, consultor o contratista podrá proceder a la suspensión del cumplimiento del contrato, debiendo comunicar a la contratante con un mes de antelación tal circunstancia, a efectos del reconocimiento de los derechos que puedan derivarse de dicha suspensión, en los términos establecidos en la Ley. En este supuesto, el pago total de lo adeudado por la contratante determinará la continuidad del cumplimiento del contrato.

Solicitud de Pago de Anticipo:

El plazo dentro del cual se solicitará el anticipo será (en días corridos) de: 3 (tres) días posteriores a la firma del contrato.

1. El anticipo es la suma de dinero que se entrega al proveedor, consultor o contratista destinada al financiamiento de los costos en que éste debe incurrir para iniciar la ejecución del objeto contractual. El mismo no constituye un pago por adelantado; debe estar amparado con una garantía correspondiente al cien por ciento de su valor y deberá ser amortizado durante la ejecución del contrato y durante la ejecución de contrato demostrar el debido uso. La Garantía de Anticipo deberá mantener su vigencia hasta su total amortización.

Los recursos entregados en calidad de anticipo no podrán destinarse a fines distintos a los relacionados con el objeto del contrato.

El proveedor, consultor o contratista que reciba pagos en concepto de anticipo estará obligado a informar a la contratante sobre el destino y la forma de aplicación del mismo, que en todos los casos estará relacionado al efectivo cumplimiento del contrato.

En caso de extensión de la Garantía de Anticipo, la misma deberá cubrir el saldo pendiente de amortización.

2. Si se establece en el SICP el otorgamiento de anticipos, no podrá superar en ningún caso el porcentaje establecido en la legislación vigente.

3. La solicitud de pago del anticipo deberá ser presentada por escrito, con la factura, el plan de inversiones y la Garantía de Anticipo.

4. El proveedor podrá remitir una comunicación por escrito a la contratante, en la cual informe que rechaza el anticipo previsto en el PBC. La falta de solicitud de anticipo en el plazo previsto en el PBC será

considerada como un rechazo del mismo. En estos casos podrá darse inicio al cómputo de la ejecución contractual en las condiciones establecidas en el pliego de bases y condiciones.

5. El Pago del Anticipo debe ser total. En el caso que se realizare el pago de un porcentaje inferior al 100% del mismo, el proveedor podrá rechazarlo en el plazo de cinco (5) días hábiles mediante una nota de reclamo remitida a la Contratante. Transcurrido dicho plazo, se considerará que el Anticipo ha sido aceptado por el proveedor y podrá darse inicio al cronograma de ejecución contractual en las condiciones establecidas en el pliego de bases y condiciones.

6. En el caso de que el proveedor haya solicitado el anticipo en las condiciones establecidas en la presente clausula y la convocante no ha procedido al pago, el oferente no está obligado a iniciar la ejecución del contrato hasta tanto el pago se haya efectuado de forma total o de acuerdo a lo dispuesto en el punto 5.

7. La amortización del anticipo se realizará de acuerdo con lo establecido en el contrato, en la proporción que éste indique.

8. Para la ejecución de esta garantía, especialmente cuando sea instrumentada a través de Póliza de Seguro de caución, será requisito que previamente el proveedor sea notificado del incumplimiento y la intimación de que se hará efectiva la ejecución del monto asegurado.

9. A menos que se indique otra cosa en este apartado, la Garantía de Anticipo será liberada por la contratante y devuelta al proveedor, a requerimiento de parte, a más tardar treinta (30) días contados a partir de la fecha de cumplimiento de las obligaciones del proveedor en virtud del contrato, pudiendo ajustarse por el saldo adeudado.

10. En el caso de rescisión o terminación anticipada del contrato, los proveedores o contratistas deberán reintegrar a la contratante el saldo por amortizar

11. En el caso de rescisión o terminación anticipada del contrato, los contratistas deberán reintegrar a la contratante el saldo por amortizar.

Nota2. Se interpreta ‘planta’ como el conjunto de equipos o instalaciones que se utilizan a los efectos de poder iniciar la ejecución del objeto del contrato

Anticipo MIPYMES

Se otorgará Anticipo MIPYMES: Si

Forma de Instrumentación de Garantía de anticipo

Indicar en este apartado la forma de instrumentar la garantía de anticipo. Póliza de seguro

Reajuste

El precio del contrato estará sujeto a reajustes. La fórmula y el procedimiento para el reajuste serán los siguientes: $R_m = P_m \left[\sum_{k=1}^n A_k (I_{km}) - 1 \right]$ Donde: R_m : Monto de reajuste por la variación de los trabajos certificados en mes m . P_m : Montos certificados en el mes m a precios básicos. A_k : Coeficiente de incidencia del insumo k a ser ajustado por la fluctuación del índice I_{km} . La sumatoria de dichos coeficientes, para cada ítem a reajustar, debe ser igual a la unidad. I_{KO} : Precio de origen representativo del insumo k correspondiente al mes anterior de la apertura de la oferta, en base a los precios publicados en dicho mes en la revista de la Cámara Paraguaya de la construcción (CPC). El ajuste se efectúa mensualmente aplicando las cláusulas de ajuste y el monto del ajuste se paga en las mismas condiciones que el certificado al cual se refiere. En caso que los índices oficiales que se deben utilizar en el cálculo no estén disponibles, se podrán efectuar ajustes provisionales utilizando los últimos índices conocidos. Los ajustes se corregirán cuando se conozcan los valores relativos a los meses en cuestión. Deberá presentarse vía mesa de entrada institucional, o por email al correo de la UOC de la Municipalidad de Yataity del Guairá. uocmuniyataitydelguaira@gmail.com. La solicitud deberá ser dirigida al responsable de la administración del contrato.

El ajuste se efectúa mensualmente aplicando las cláusulas de ajuste y el monto del ajuste se paga en las mismas condiciones que el certificado al cual se refiere. En caso que los índices oficiales que se deben utilizar en el cálculo no estén disponibles, se podrán efectuar ajustes provisionales utilizando los últimos índices conocidos. Los ajustes se corregirán cuando se conozcan los valores relativos a los meses en cuestión.

En caso de atrasos imputables al contratista en la ejecución de los trabajos, las prestaciones realizadas vencidos los plazos contractuales de ejecución, se pagarán sobre la base de los precios actualizados y ajustados al día de expiración del plazo contractual de ejecución.

La variación del valor del contrato por reajuste de precios, no constituye modificación del contrato en los términos de la Ley N° 7021/22 ‘‘De Suministro y Contrataciones Públicas’’, sin embargo, deberá contar con un Código de Contratación, para cuya obtención se deberá cumplir con los requerimientos establecidos por la DNCP.

Tasa de interés por Mora

En caso de que la contratante incurriera en mora en los pagos, se aplicará una tasa de interés por cada día de atraso, del: 0,01% (cero coma cero uno por ciento).

En caso de retrasos en los pagos por la Contratante, el Contratista tendrá derecho a percibir interés por mora por cada día de atraso en el pago, equivalentes al promedio de las tasas máximas activas nominales, anuales, percibidas en los bancos por los préstamos de consumo en moneda nacional al plazo de ciento ochenta días, determinada por el Banco Central del Paraguay para el mes anterior de la constitución de la obligación y publicado en diarios de difusión nacional.

Si la mora fuera superior a 60 días, el proveedor, consultor o contratista tendrá derecho a la suspensión del contrato, por motivos que no le serán imputables, previa comunicación a la contratante, de acuerdo a lo establecido en el artículo 66 de la Ley N° 7021/22.

Si la contratante, en virtud de causas establecidas en el contrato, está facultada para suspender la tramitación de un pago, las sumas correspondientes durante los atrasos resultantes no devengarán intereses por mora.

Convenios Modificatorios

La contratante podrá acordar modificaciones al contrato conforme al artículo N° 67 de la Ley N° 7021/22 ‘‘De Suministro y Contrataciones Públicas’’.

1. Cuando el sistema de adjudicación adoptado sea de abastecimiento simultáneo las ampliaciones de los contratos se registrarán por las disposiciones contenidas en la Ley N° 7021/22, sus modificaciones y reglamentaciones, que para el efecto emita la DNCP.

2. Tratándose de contratos abiertos, las modificaciones a ser introducidas se registrarán atendiendo a la reglamentación vigente.

3. La celebración de un convenio modificatorio conforme a las reglas establecidas en el artículo N° 67 de la Ley N° 7021/22, que constituyan condiciones de agravación del riesgo cuando la Garantía de Cumplimiento de Contrato sea formalizada a través de póliza de seguro, obliga al proveedor a informar a la compañía aseguradora sobre las modificaciones a ser realizadas y en su caso, presentar ante la contratante los endosos por ajustes que se realicen a la póliza original en razón al convenio celebrado con la contratante.

Limitación de responsabilidad

Excepto en casos de negligencia grave o actuación de mala fe, el proveedor no tendrá ninguna responsabilidad contractual de agravio o de otra índole frente a la contratante por pérdidas o daños indirectos o consiguientes, pérdidas de utilización, pérdidas de producción, o pérdidas de ganancias o por costo de intereses, estipulándose que esta exclusión no se aplicará a ninguna de las obligaciones del proveedor de pagar a la contratante las multas previstas en el contrato.

Responsabilidad del proveedor

El proveedor deberá suministrar todos los bienes o servicios de acuerdo con las condiciones establecidas en el pliego de bases y condiciones, sin perjuicio de las responsabilidades establecidas en la Ley N° 7021/22.

Fuerza mayor

El contratista no estará sujeto a la ejecución de su Garantía de Fiel Cumplimiento, liquidación por daños y perjuicios o terminación por incumplimiento en la medida en que la demora o el incumplimiento de sus obligaciones, en virtud del contrato, sea el resultado de un evento de fuerza mayor.

1. Para fines de esta cláusula, "Fuerza Mayor" significa un evento o situación fuera del control del proveedor que es imprevisible, inevitable y no se origina por descuido o negligencia del mismo. Tales eventos pueden incluir, sin que éstos sean los únicos actos de la autoridad en su capacidad soberana, catástrofes naturales, incendios, inundaciones, epidemias, pandemias, restricciones de cuarentena, embargos de cargamentos, explosiones, guerra, insurrección, movilización, huelgas, temblores de tierra y decisiones gubernamentales.
2. El contratista deberá demostrar el nexo existente entre el caso notorio y la obligación pendiente de cumplimiento. La fuerza mayor solamente podrá afectar a la parte del contrato cuyo cumplimiento imposible fue probado.
3. Por consiguiente, no se considerarán como casos defuerza mayor, los actos o acontecimientos cuya ocurrencia podría preverse y cuyas consecuencias podrían evitarse actuando con diligencia razonable. De la misma manera, no se considerarán casos de Fuerza Mayor los actos o acontecimientos que hagan el cumplimiento de una obligación únicamente más difícil o más onerosa para la parte correspondiente.
4. Si se produjera un acontecimiento de fuerza mayor, el contratista tendrá derecho a una ampliación razonable de los plazos de ejecución, debiendo quedar claro, no obstante, que no podrá concederse ninguna indemnización al contratista por pérdida total o parcial de su material acopiado en obra, cuyos gastos de seguro se consideran incluidos en el precio del contrato.
5. La parte que invoque el caso de fuerza mayor deberá asentararlo en el libro de obras y enviar una notificación sobre el caso a la otra, inmediatamente después que el acontecimiento sucedió y dentro del plazo máximo de siete (7) días calendarios a partir del día siguiente en que el contratista haya tenido conocimiento del evento o debiera haber tenido conocimiento del evento. Transcurrido el mencionado plazo, sin que el contratista haya notificado a la convocante la situación que le impide cumplir con las condiciones contractuales, no podrá invocar caso fortuito o fuerza mayor. Excepcionalmente, la convocante bajo su responsabilidad, podrá aceptar la notificación del evento de caso fortuito en un plazo mayor, debiendo acreditar el interés público comprometido.
6. La notificación se enviará por nota o carta certificada con acuse de recibido, o telegrama colacionado estableciendo los elementos constitutivos de la fuerza mayor y sus consecuencias probables para la ejecución del contrato, adjuntando toda la documentación comprobatoria. En todo caso, la parte afectada deberá tomar todas las medidas necesarias para conseguir, en el menor plazo posible, la reanudación normal de la ejecución de las obligaciones afectadas por el caso de fuerza mayor.
7. La fuerza mayor debe ser invocada con posterioridad a la suscripción del contrato y con anterioridad al vencimiento del plazo de cumplimiento de las obligaciones contractuales.
8. Si a raíz de un caso de fuerza mayor, la contratante o el contratista no pudieran ejecutar sus prestaciones, tal como están previstos en el contrato, en un período de un (1) mes, las partes se reunirán en el menor plazo posible para examinar las repercusiones contractuales de dichos acontecimientos sobre la ejecución del contrato y, en particular, sobre los plazos y/o las obligaciones respectivas de cada una de las partes.
9. A menos que la contratante disponga otra cosa por escrito, el contratista continuará cumpliendo con sus obligaciones en virtud del contrato en la medida que sea

razonablemente práctico, y buscará todos los medios alternativos de cumplimiento que no estuviesen afectados por la situación de fuerza mayor existente.

Cuando una situación de fuerza mayor ha existido durante un período de más de seis (6) meses, cada parte tendrá derecho a rescindir o terminar anticipadamente el contrato

Causales de terminación del contrato

1. Terminación por Incumplimiento

a) La contratante, sin perjuicio de otros recursos a su disposición en caso de incumplimiento del contrato, podrá terminar el contrato, en cualquiera de las siguientes circunstancias:

- i. Si el proveedor no entrega parte o ninguno de los bienes dentro del período establecido en el contrato, o dentro de alguna prórroga otorgada por la contratante; o
- ii. Si el proveedor no cumple con cualquier otra obligación en virtud del contrato; o
- iii. Si el proveedor, a juicio de la contratante, durante el proceso de licitación o de ejecución del contrato, ha participado en actos de fraude y corrupción;
- iv. Cuando las multas por atraso superen el monto de la Garantía de Cumplimiento de Contrato;
- v. Por suspensión de los trabajos, imputable al proveedor o al contratista, por más de sesenta días calendarios, sin que medie fuerza mayor o caso fortuito;
- vi. En los demás casos previstos en este apartado.

2. Terminación por insolvencia o quiebra

La contratante podrá terminar el contrato mediante comunicación por escrito al proveedor si éste se declarase en quiebra o en estado de insolvencia.

3. Terminación por conveniencia

a) La contratante podrá en cualquier momento terminar total o parcialmente el contrato por razones de interés público debidamente justificada, mediante notificación escrita al proveedor. La notificación indicará la razón de la terminación, así como el alcance de la terminación con respecto a las obligaciones del proveedor, y la fecha en que se hace efectiva dicha terminación.

b) Los bienes que ya estén fabricados y estuviesen listos para ser enviados a la contratante dentro de los treinta (30) días siguientes a la fecha de recibo de la notificación de terminación del contrato deberán ser aceptados por la contratante de acuerdo con los términos y precios establecidos en el contrato. En cuanto al resto de los bienes la contratante podrá elegir entre las siguientes opciones:

-Que se complete alguna porción y se entregue de acuerdo con las condiciones y precios del contrato; y/o

-Que se cancele la entrega restante y se pague al proveedor una suma convenida por aquellos bienes que hubiesen sido parcialmente completados y por los materiales y repuestos adquiridos previamente por el proveedor.

Se podrán establecer otras causales de terminación de contrato, de acuerdo a su naturaleza, y se deberán tener en cuenta, además, las previstas en el artículo 72 y concordantes de la Ley N° 7021/22.

Otras causales de terminación del contrato

Además de las ya indicadas en la cláusula anterior, otras causales de terminación de contrato son: **NO APLICA.**

Fraude y Corrupción

1. La convocante exige que los participantes en los procedimientos de contratación, observen los más altos niveles éticos, ya sea durante el proceso de licitación o de ejecución de un contrato. La convocante actuará frente a cualquier hecho o reclamación que se considere fraudulento o corrupto.

2. Si se comprueba que un funcionario público, o quien actúe en su lugar, y/o el oferente o adjudicatario propuesto en un proceso de contratación, hayan incurrido en prácticas fraudulentas o corruptas, la convocante deberá:

(i) En la etapa de oferta, se descalificará cualquier oferta del oferente y/o rechazará cualquier propuesta de adjudicación relacionada con el proceso de adquisición o contratación de que se trate; y/o

(ii) Durante la ejecución del contrato, se rescindirá el contrato por causa imputable al proveedor;

(iii) Se remitirán los antecedentes del oferente o proveedor directamente involucrado en las prácticas fraudulentas o corruptivas, a la Dirección Nacional de Contrataciones Públicas, a los efectos de la aplicación de las sanciones previstas.

(iv) Se presentará la denuncia ante las instancias correspondientes si el hecho conocido se encontrare tipificado en la legislación penal.

Fraude y corrupción comprenden actos como:

(i) Ofrecer, dar, recibir o solicitar, directa o indirectamente, cualquier cosa de valor para influenciar las acciones de otra parte;

(ii) Cualquier acto u omisión, incluyendo la tergiversación de hechos y circunstancias, que engañen, o intenten engañar, a alguna parte para obtener un beneficio económico o de otra naturaleza o para evadir una obligación;

(iii) Perjudicar o causar daño, o amenazar con perjudicar o causar daño, directa o indirectamente, a cualquier parte o a sus bienes para influenciar las acciones de una parte;

(iv) Colusión o acuerdo entre dos o más partes realizado con la intención de alcanzar un propósito inapropiado, incluyendo influenciar en forma inapropiada las acciones de otra parte.

(v) Cualquier otro acto considerado como tal en la legislación vigente.

3. Los oferentes deberán declarar que por sí mismos o a través de interpósita persona, se abstendrán de adoptar conductas orientadas a que los funcionarios o empleados de la convocante induzcan o alteren las

evaluaciones de las propuestas, el resultado del procedimiento u otros aspectos que les otorguen condiciones más ventajosas con relación a los demás participantes.

Medio alternativo de Resolución de Conflictos a través del Avenimiento.

Los contratistas, proveedores, consultores y contratantes, podrán solicitar la intervención de la Dirección Nacional de Contrataciones Públicas alegando el incumplimiento de los términos y condiciones pactados o controversias legales o técnicas en los contratos regidos por la Ley N° 7021/22. Una vez recibida la solicitud respectiva, dentro de los 15 (quince) días hábiles siguientes a la fecha de su recepción, la Dirección Nacional de Contrataciones Públicas señalará día y hora para audiencia de avenimiento a la que serán citadas las partes. Los requisitos y formalidades para admitir o rechazar la solicitud de intervención, así como los demás trámites del procedimiento de avenimiento serán dispuestos en la reglamentación. Serán aplicables al procedimiento de Avenimiento las disposiciones contenidas en la sección I del Capítulo XVI ‘PROCEDIMIENTOS JURIDICOS SUSTANCIADOS ANTE LA DIRECCIÓN NACIONAL DE CONTRATACIONES PÚBLICAS’ de la Ley N° 7021/22.

Medio Alternativo de Resolución de Conflictos a través de la Mediación

El procedimiento de Mediación se podrá llevar a cabo ante: El Poder Judicial

El mediador deberá pertenecer a las Listas del Poder Judicial o del CAMP, según la selección de sede establecida.

Todas las controversias que deriven del presente contrato o que guarden relación con éste y sean susceptibles de transacción o conciliación, podrán ser resueltas por mediación, conforme con las disposiciones de la Ley N° 7021/22 ‘De Suministro y Contrataciones Públicas’, de la Ley N° 1879/02 ‘De Arbitraje y Mediación’ y las condiciones del contrato. El proceso será presidido mediante la asistencia de un tercero neutral, denominado mediador, de conformidad a la sede establecida. Se aplicará el reglamento respectivo y demás disposiciones que regulen dicho procedimiento al momento de ser requerido, declarando las partes conocer y aceptar los vigentes, incluso en orden a su régimen de gastos y costas, considerándolos parte integrante del presente contrato. Para la ejecución del acta de Mediación, o para dirimir cuestiones que no sean arbitrables, las partes se someterán a la jurisdicción de los tribunales de la ciudad de Asunción, República del Paraguay.

Medio alternativo de Resolución de Conflictos a través del Arbitraje

El procedimiento arbitral se podrá llevar a cabo ante las sedes del Centro de Arbitraje y Mediación del Paraguay (en adelante, "CAMP"). El tribunal será conformado por: Árbitro único

El o los árbitros designados deberán pertenecer a la lista del cuerpo arbitral del CAMP, que decidirá conforme a derecho, siendo el laudo definitivo y vinculante para las partes.

Todas las controversias que deriven del presente contrato o que guarden relación con éste serán resueltas definitivamente por arbitraje, conforme con las disposiciones de la Ley N° 7021/22 "De Suministro y Contrataciones Públicas", de la Ley N° 1879/02 "De arbitraje y mediación" y las condiciones del Contrato. Se aplicará el reglamento respectivo y demás disposiciones que regule dicho procedimiento al momento de ser requerido, declarando las partes conocer y aceptar los vigentes, incluso en orden a su régimen de gastos y costas, considerándolos parte integrante del presente contrato. Para la ejecución del laudo arbitral, o para dirimir cuestiones que no sean arbitrables, las partes se someterán a la jurisdicción de los tribunales de la ciudad de Asunción, República del Paraguay".

PRO FORMA / MODELO DE CONTRATO

EL MODELO DE CONTRATO SE ENCUENTRA EN UN ARCHIVO ANEXO A ESTE DOCUMENTO.

FORMULARIOS

ESTA SECCIÓN DE FORMULARIOS SE ENCUENTRA EN UN ARCHIVO ANEXO A ESTE DOCUMENTO, DEBIENDO LA CONVOCANTE MANTENERLO EN FORMATO EDITABLE A FIN DE QUE EL OFERENTE LO PUEDA UTILIZAR EN LA PREPARACION DE SU OFERTA.